朝鮮日報
夕刊
二日(日)
本紙朝夕刊十二面
編輯兼發行人 方應謨
印刷人 崔[illegible]
發行所 京城府太平通一丁目六一
株式會社 朝鮮日報社
◆本社定期刊行物◆
朝鮮日報社發行 月刊「朝光」 月刊「女性」 月刊「少年」

령신환 (廣告)

社說

夜間中學制實施

一

入學期만 되면 年復年 되푸리되고 해를 따라 尤甚하여지는 中等程度學校入學難緩和策의 하나로 本欄에서는 이미 累次 夜間中學制實施를 熱烈히 主唱하여왓거니와 學務當局에서도 그 必要를 痛感하여 夜間中學制 實施方針을 決定하고 爲先明年度에는 勤勞者가만흔 京城、平壤、新義州、釜山、咸興五大都市에 新設하되 爾後每年增設하여 將來에는 全朝鮮主要都市에 普及케할 豫定이라고 한다 이夜間中學制實施는 非單入學難緩和策으로만 意義가잇슬뿐만아니라 우리가 只今까지 너머나 等閑視해온 勤勞者敎育에 一新紀元을 짓는點으로도 意義가큰것으로 運用만 잘하면 文字그대로 一石二鳥的效果를 어들수잇슬것이다. 이夜間中學制實施에 對한 當局의目的과 方針은 斷片的으로 傳할뿐이므로 아직그全貌를 窺知할수업거니와 大體로 傳하는바에依하면 當局의目的은 勤勞者敎育을主로 入學難緩和를 從으로하는模樣으로서 이것이 事實이라면 自然夜間中學新設에잇서 消極的方針을 取하게될것이므로 이機會에 吾人의主張을再論하려한다.

二

敎育施設이 거의完備된 東京大阪等先進都市에잇서서는 勿論夜間中學은 純全히勤勞者敎育이 그主要目的인것이 事實이다 그러나 現在朝鮮과가치 學校施設이 원체나 貧弱하여 應募者數의折半도 다 收容치못하는現狀이고 또 初等敎育擴充에따라 逐年應募者가 激增하여갈수록入學難이 深刻化되는現狀으로서는 그事情이 다르다고 아니할수업다 勿論當局에서도 中等學校擴充計劃에따라 年年히 公立中等程度學校만 十數校式新設하여 入學難緩和를꾀하고잇지마는 急激한應募者의 增加率은 收容力增加率을훨신超過하여 只今가태서는到底히 入學難이 緩和될可望이보이지안는다 이를緩和시키려면어떤非常手段을取함이 必要한터로 이非常手段으로서 吾人은夜間中學制實施를 主張해온것이다 即小學校에서 二部敎授를實施하듯이 中學校에서도 二部敎授同樣으로 夜間中學制를 實施하여 中學施設을充分히擴充할때까지 入學難緩和를 꾀하자는것이 吾人의主張의骨子이다.

三

이와가치 入學難緩和를 主要目的으로 夜間中學制를 實施하자면 夜間中學校를 急速히多數新設하여야만한다. 그러러면 經費關係 敎員問題 其他가問題되나 當局에서 참으로 非常手段으로써 이制度를實施한다고만하면 經費關係其他는 그다지問題가업스리라고밋는다。爲先 公立中學에 夜間中學을 新設케하는同時에 私立中等學校에도 이것을 積極的으로 慫慂하면 大槪는 이에 應할것으로 經費關係로 難色이 잇는때에는 公立學校와가치 私立에도 補助를 하여도 조치안흘까? 補助는 안하더라도 新設條件만 緩和해준다면 敎育朝鮮의 非常時打開를 爲하여 大部分의 學校는 그만한 犧牲과 努力은 애끼지안흐리라고밋는다 다만 念慮되는것은 夜間中學의 質의問題 即 中等敎育의 質의低下問題이나 이것은學校側의 努力과 當局者의 監督에 依하여얼마간 質의低下는 防止할수잇슬것이며 또 設使 多少質的 低下가된다하여도 배올곳이업서 街頭에 彷徨하다가 墮落의 구렁에 빠지는 [illegible]을 생각한다면 오히려 우리로서는 忍耐하여야할 損失이 아닌가생각한다 勿論 吾人도 이가튼 夜間中學制를 [illegible]中心의 一部를除外하고 永久化하자는 것도아니고 또 어데까지든지 [illegible]도 아니하려는바도아니다 다만 [illegible]해지는 入學[illegible]를 [illegible]로 中等敎育擴充이 完備될때까지 非常制度로서 入學難緩和를 主目的으로한 夜間中學制를 實施하자는것이다。

俎上에오른단市問題

단市에쿠데타準備?

義勇軍、나치스黨員續續進入

히總統近間단市訪問說

【巴里一日發同盟】히틀러總統의 단치히訪問說은 獨逸官邊側이 否定함에不拘하고 여러가지臆測을 나하 단치히·나치스의 策動說과 함께 七、八月에는 決定的事態가 展開되리라는 所聞이 巴里에 자주 傳하고잇다 여러가지 矛盾도잇스나 臆測을 列擧하면 다음과갓다

一、連日來 獨逸艦船은 단치히方面에 高射砲를 多數輸入하고 獨逸軍의 私服變裝한者約五千名이 단치히에들어와 단치히在住 나치스隊員의 總數는 벌써 七萬名에 達하고잇스나 總數十五萬에 達하기까지 本國으로부터 續續들어올터이며 또 이와는 別隊로義勇軍二十萬名이 在住하고 잇다고波蘭側는 말하고잇다 이는 나치스의企圖하고잇는 단치히·쿠ー데타 準備를 엿한것이라고한다

一、히틀러總統은 단치히自由市參議院의招待로 十五日부터二十五日까지사이에 同市를公式訪問하고 二日間 同市에滯在하여 단치히가 獨逸의저리임으로 獅子吼할豫定인데 自由市의獨逸倂合과 波蘭에對한威脅的言辭는 愼重을 주리라고 豫想되고잇다 히틀러總統은 波蘭支持國을中立國으로하여두고徐徐히旣成事實을作成하여 他國策動할餘地를 防止하리라고말하며 쿠ー데타說과는反對의觀測도잇다

一、단치히自由市參議院議長그라이저氏와 나치스黨 단치히支部長폴스터氏와 公私兩者가呼應하여 獨逸忠誠을 宣言하고 示威行動을行하여 獨逸은 이를受理할形勢를 取하리라는說도잇다 波蘭政府는 이를豫知하고 이미漸次經濟實力으로써 對抗策을 樹立하고잇다고 하는데 波蘭政府는 단치히外交權을把握하고잇스므로 參議院의宣言等은 條約과 自由市地位에 關하는 波蘭과의 條約違反이라主張하고잇다

一、英佛兩國은 단치히의 獨逸나치스宣言 또는나치스의 쿠ー데타에對하여 波蘭이 이를戰爭原因이라하여 武裝蹶起하면 이에 主力으로써 援助를 해야될것이나 獨逸의 旣成事實作成이 巧妙하여 波蘭의實力發動의 餘地가업다면 事態를觀望할바게 道理가업다 英佛兩國의 內心의 希望은 波蘭이 讓步하여 妥協解決하는데 잇다고한다

단市戰備着着增强

獨逸에서 武器彈藥續續輸送

【와쇼一日發同盟】단치히로부터의 諸情報에依하면 단치히戰備는着着整備되고잇다 即나치스突擊隊員은 續續단치히로 들어가고잇고 彼等은短劍代身에 步兵銃과 長劍을차고잇다 三十日夜高射砲를包含한 十六門의 大砲를 東普魯西의국비넨으로부터시하우의 造船所로보낸다음 夜陰을利用하여다시단치히 郊外의비숍프단로 自動車로보낸다 비숍프단에는 最近數日來 砲兵陣地가構築되어 비숍프단에가는길은 突擊隊及 警官隊의손으로 鞏固하게하고잇다 또大量의 武器衣服이 어비숍프단의 建物中에감추어잇고 단치히市內의 公共建築物은 이미兵士로 充滿되어잇다 또 住民으로 徵用할수잇는 最近東普魯西로부터 續續들어온 數百의 突擊隊가 단치히와란그푸르를 連繫하는 히텐부르그大道에잇는 스포ー츠丘에 駐屯하고잇는 多量의軍需品과 아인라게

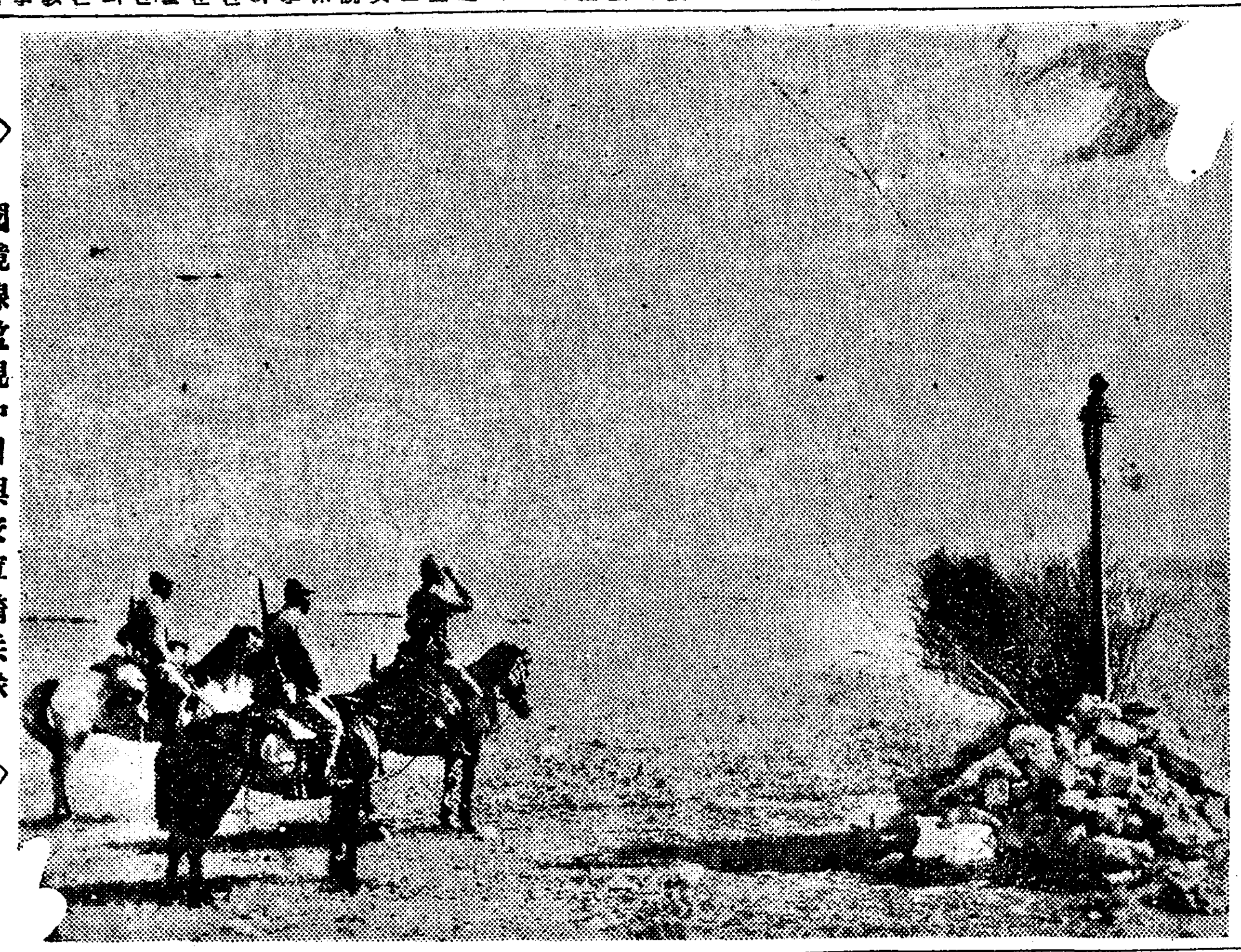

◇……國境線監視中의興安軍騎兵隊……◇

英의不遜態度를糾彈

臨時政府再次決意闡明乎

我北支軍當局도强硬態度

【北京一日發同盟】臨時政府에서는 去月二十三日 天津租界問題에關하여

一、租界內의테로犯人와 밋共產分子의 即時引渡

一、法幣의流通禁止파 밋現銀의 搬出

一、支那銀行錢莊의 檢查取締

一、臨時政府政策의反對宣傳파밋 言論取締

四項目을드러서 北京英大使館에 嚴重한要求를 提出하는同時에 溫天津市長으로하야곰 天津英佛兩租界當局에 右要求를 手交시켯는데 그後英國側은 이를 默殺하고 何等回答을 하지안코 冷淡한態度를 取하고잇스므로同政府는 明二日右四項要求의經緯를 天下에公表하는同時에 다시 斷乎한態度를 闡明하여 英國을 糾彈하기로되엇다 그리고 北支軍으로서도 同日이에呼應하여 臨時政府의 要求를 絶對的으로 支持하는一方 英國의老獪外交를 排除하여 어데까지旣定方針대로 邁進하려는 北支軍當局으로서의 斷乎한決意를 表明하는 重大談話를 發表키로 되엇다 그런데 이北支의 日支兩當局 決意表明은 近日開始되는東京會談에 現地의强硬한態度를反映시키는것으로極히注目된다

"政府方針에따를뿐"

日英交涉代表東京에到着

【東京電話同盟】天津租界問題를 中心으로 日英國交의 全面的折衝을行할 日英會談은 世界의注目을모은채 드디어 近日中東京에서열리기로 되엇는데 이歷史的會談에 榮譽의 帝國代表로 出席할 加藤外務新任駐支公使는 田中天津主席領事以下의隨員을 帶同하고 二日午前七時十分 東京驛着列車로 入京하엿다 驛頭에는 澤田外務次官을 비롯하여 外務省關係者 親戚 知友等 多數出迎하엿다 파나마帽子를 손에들고列車에서 내린 加藤新任公使는 出迎한 사람들에게 人事할 餘暇도업시 殺到한 記者團으로부터 質問의 速射를맛자「後에 천천히 이야기하마……」고 巧妙하게 對答을 避하고 外務省에 車를 달리어 澤田外務次官에게 入京人事를 마치엇다 加藤公使는 目黑區三田町 自宅에 들어가자 田中領事는 親戚인 下目黑 濱田氏宅에 들어가자 加藤公使의 입에서는『아직 洗手도 못하고 朝飯도 못먹엇스니까』라고 말하나 조금도 疲困한비츨 보이지안코 元氣가득한 낫으로 玄關에 안즌채

英國側이 困難하다는 말인가…그래 相當한 打擊을밧고 잇는듯하나 거기와여기는 風俗習慣도 다르므로 매우 誤解가 일어나기 쉽다 租界內의 食糧에 對하여는 英國人은 人道問題라고 떠들고 잇으나 租界內에는 小麥粉도만히 잇고 野菜와果實 어물等의搬入도決코 禁止하고잇는바는아니다 다만 檢查하고잇는뿐이다 天津의屋外에서도 百二三十度의 더위이므로 녹아버리는일이잇다 食糧으로 괴롭힌다는事實은 絶對업다 그러나 邦人居留民의緊張과熱意에는 머리가숙으러젓다 租界隔絶은 아직十數日밧게되지안는다 勞働者도들어안가고艦船荷物의 揚下도안되므로 英國租界의 繁華街도 閑散하여 매우困難한듯하다 租界內의 邦人은租界內에잇는 事務所 또는公共物을撤去하여 大端不便을느끼고잇스나 조금도 어려운말을하지안코官民一致協力한다 日英會談에 對하여는 自己는 政府의方針에따라 萬全을 期하려고생각한다 至今부터澤田次官과도 會談하여 여러가지로 協議하지안흐면 무어라고말하지못하겟다고 말하엿다 그리고 濱田氏宅에잇는 田中領事는左와如히말하엿다

國民徵用令

勅令案立案完成

【東京電話同盟】政府는刻下의 戰爭目的達成의 一翼으로서 銃後國民의 重要任務를 다하고저 國民徵用令發動에 關하여 압서國民總動員審議會에서 可決된 要綱에 基하여 厚生省、企劃院、法制局等關係官廳間에 國家總動員法 第四條에 依한 勅令案의 立案을 急하고 잇던바 그 完成을 보앗스므로 四日 定例閣議에 附議決定한후 卽時上奏 御裁可를 仰하여 느저도 十日頃에는 公布하여 所要의 徵用動員計畫을 整備하여 七月下旬에는 最初의 徵用令을 發動하기로되엇다 卽 第一回徵用의 範圍는 刻下緊急을 要하는 總動員業務에 從事시킬 方針下에 極力一部分의 業種에 局限할方針인데 徵用計畫의 實施에要하는 經費은 準備金에서 支出하기로하여 目下 厚生省과 大藏省이 折衝中인바 近日中에決定될터이라한다

英大使、急遽倫敦에

佛政府强硬態度表明

【倫敦一日發同盟】캐나드駐波大使는 賜暇의名目으로 三十日急遽倫敦으로 歸還하엿는데 一日午前 할리딱스外相과會見 단치히新情勢를 詳細報告하엿다 獨逸政府의 단치히回復工作은 着着進捗되어 七月十五日까지에 十萬의義勇軍을 編成하는同時에 獨逸이 나치스余暇善用團이라는旅行團의 形式으로 단치히에進駐한다 또는七月十五日 히틀러總統이 단치히에들어와서 正式으로 回復을 宣言하게될것이라 다 또는 英國新聞界를 비롯하여 外交側情報에 基하여 頻繁히 不安의情報를 傳하고 잇다 英國政府는 以上 報道를 極度로重視하고 캐나드 駐波大使에게 協議를 할豫定이고 或은駐獨大使에게 체임벌렌首相의 멧세이지를주어 히틀러 總統에對하여 英國政府의强硬決意를 傳하고 또는此際 [illegible]、스탄호프海相、몬大法官이引退하고 칠칠이든氏等을넌허서 內閣改造의 强化를 斷行하기로 決定하엿다는等 단치히의 情勢를繞하는各種臆測이 流布되어잇다 할리딱스外相은 週末倫敦에 滯在하여 情勢를 監視하는데 今閣僚에게도 旅行中止를 命令한模樣이다

【巴里一日發同盟】佛蘭西政府는 一日午前 國務院會議를 開催하고 現下의歐洲情勢와 단치히問題에 關하여 各方面으로부터의情報를聽取하고 英佛共同對策을 協議하엿는데 佛蘭西政府는 對波保障義務의 實行을再確認한것으로解釋된다 본네外相은 一日밤外務省에 駐佛獨逸大使를 招致하고 國防會議의決定에 따라 佛蘭西가 단치히問題에 對하여 强硬한決意를 가젓슴을 披瀝하엿는데 同時에 倫敦에서는 할리딱스外相은 딜크센 駐英獨逸大使와 會見하고 同樣의 强硬態度를 傳하엿다고 한다 그리고 聞하는바에依하면 右國務會議의 結果英佛兩國政府는 단치히問題에 關하여 어느程度까지 波蘭의 死活이 脅威되는가 딸아서 어떠한 對抗方策을 取할것인가는모두 波蘭自身의 判斷에 맛기기로된 [illegible]問題를 波蘭의 獨立問題로 [illegible]하고잇다고하며 轉讓을 엿한 對獨妥協策에 關하여서는 아무런 考慮도하지 안는模樣이다

結局獨逸에歸屬?

波蘭國內에不安漸高

【와쇼一日發同盟】波蘭의 단치히問題에 對한 方針은 獨逸의挑戰的行動에는 應하나 自進하여 攻勢를 取하지안흐려하는데잇는데 遺憾인것은 波蘭이 단치히의警察權을갓지안코 겨우 數十名의 軍隊가 웨스터ー프라테에잇는 波蘭軍需品倉庫를 保護次 駐屯하고잇슬뿐으로서 獨逸側의 工作을 阻止할實力을 갓지못하엿스므로 와쇼政界消息通側의 觀測으로는 히틀러總統은 兵力行使를 할것이 아니고 平和的으로 단치히의 獨逸化를 實行하는 戰爭恐怖症의 英、佛兩國으로하여금 波蘭援助를 斷念케하여 단치히를 回復하려는것으로보고잇다 이情勢에 波蘭은 悲觀할수밧게업서 責任잇는當局은 高調된 國民反獨氣勢로因하여 後退할수도업고 그러타고해서 自進武力行使를 決行할수도업서 단치히는 結局獨逸에 歸屬하리라는不安이 四月以來 비로소眞摯한問題로서 全波蘭을 덥고잇다 단치히를圍繞하는事態는 極히重大하다 단치히問題는 九月頃和戰中어느쪽으로라도 決定될것으로推測되어 歐洲政局에 重大한 局面展開가 잇슬것이라고보인다

世界週史

天津問題東京交涉

天津英租界隔絶로 그解決에當치를잇던 英國은 드디어 東京에서의 外交交涉에依한 解決을 提議하여왓다 이提議에 對한 我方態度를 決定하려고 平沼首相 有田外相 板垣陸相과 米內海相의 協議한結果 드디어 이提議를 受諾하기로하고 지난二十八日 外務省에서 正式發表가잇섯다 그러나 現地解決方針을 堅持하는意味에서 現地로부터 關係官을 東京으로오게하여 天津問題에關한 諸般事態에對한外交的解決을 圖하기로되엇다 이리하여 雙方現地關係官은各各 [illegible] 我方의 現地態度는 依然 强硬하여 [illegible] 現地施行中인 檢問檢索은 七月一日부터一層强化되엇다。[illegible]

福州溫州作戰開始

汕頭占領以來 [illegible]하여 全支主要港 閉塞工作에 全力을다하고잇는 我海軍은 汕頭占領이完了되자 二十七日부터 福州、溫州攻略의 作戰을開始하기로하고 第三國艦船은 兩港으로부터 速히退去하라는旨를 上海三浦總領事로부터 各國領事團에 通告하엿다 이通告와함께 作戰行動에나간 我陸戰隊는 二十七日에溫州에서는 그一部의占領을 確保

蘇聯機二百越境

[illegible]國境[illegible]은 [illegible]하여 六月에들어서는 十九日以後 相當히 頻繁하던바 지난二十六日에 六十機編隊로 보일코잔、간오보上空에서 不法越境 하여왓스므로 어[illegible]하여 그中六機를 擊墜시켯더바 二十七日에는 實로二百機라는 大編隊로 越境해왓다 보일湖上空에서 我荒鷲는 이와四十分間의 壯烈한空中戰을 展開하여 그中九十八機를 擊墜시키고 [illegible]하여 敵飛行機根據地인 탐스크를 空襲하여 地上敵機二十臺를 擊破하엿는데 이는 滿蘇國境衝突以來 實로 空前의 大[illegible]

단치히問題再次[illegible]

[illegible] 에 [illegible]것이다」라고重大演說을 하엿다고傳하는데 他方巴里各紙는 獨逸義勇軍이 [illegible]단치히로 드러가고잇다고 報道하고잇다 그뿐아니라 단치히市사이에도 [illegible]軍隊其他强力한 防禦를構築한다고傳하고잇는데對하여 獨逸에서는 六十萬豫備兵을 召集하엿다고傳한다 이外에 近近히 總統 단치히出動說도 傳播되는데 어번에는 問題가 重大한만큼 英國에서도 相當히 强硬한態度를 보이고잇스므로 그推移는 자못注目된다。

英代表도東京着

【橫濱電話同盟】急迫한 天津英租界問題解決의 日英東京會談에 出席하는 英國天津駐在領事허ー벼ー트氏는 二日午前九時 橫濱入港의 軍艦데코어號로 單身來朝 英國大使館海軍武官 다고뎰大佐 橫濱駐在領事 뿌론테이氏等의 出迎을바다 同十時二十分西波戶場에 訪日의 第一步를 印하고 即時大使館에서 보낸自動車로 크레이기大使가 기달리는 葉山一色海岸의 英國大使館別莊에로 向하엿다

것다 第三國人도 英側을怨望하는데 무어라하여도 英當局이나쁘다 天津에서는 日本에 租界를 引渡하는것이 不平이라고여러가지로 第三國人間에 會議를열고잇는 模樣이나 이번 會議에서 어떠케될지 會議의結果는 未知數이다 邦人居留民은 오는七日의 事變記念日에 大和公園에서 反英大會를 연다고 新聞에서 보앗는데 어쨋든 徹底的으로할것이라하여相當히强硬하다

賓文市西方路에서

荒鷲敵大部隊猛爆

【海口一日發同盟】昨三十日午前八時頃 敵約一千의大部隊가 賓文市(定安西南十五키로)로 부터 蓮安市(賓文市西方十키로)로 通하는道路를 西進中이라는 情報를接한 海軍航空隊는 ○機의編隊로써 即時 出動하여 敵의上空에이르자 猛烈한空爆을퍼부어 人馬車輛等을 粉碎하고 다시四散하는 敵兵에게 機上掃射을하여 徹底的打擊을 주엇다

日曜氣配

▲期米 梅雨도드디어 本格的軌道에들어가 好順이면서도 依然한産地의 頑强으로할미아마 팔래도팔수업는反面 適當한갑시라고해서 살래야살수업서 上下不動 氣配不變

▲株式 東京會談擴觀望으로 變方이 自重小幅往來이나 實物側은 亦是投資側物色에依해 好況을謳歌

大新	六六三〇
東新	一一七三〇
鐘紡	一五四〇〇
鐘新	八一〇〇
福業	七三七〇

八面鋒

◇初等學校敎員의 待遇問題도 學務局에서 硏究中이라고。

◇高率을 示하던 師範學校入學率이 翌신 떨어진것만 보아도 生活難이 잇는것을 可知。

◇누구나 生活苦가 엿서 일할수 업슬것은 事實이나 敎育者、敎役者가 生活苦에 빠지면 그影響은 社會에 곳잇는法。

◇一、二割의 增俸이 緊急。

今日本紙四面

社員募集
有給社員男一名女一名
右給見習社員男二名女一名
右至急採用ス希望者ハ履歷書持參來談アレ
京城府永樂町二丁目五十六
板谷生命朝鮮支店

音樂團員採用
男女午後四時부터 ... 音樂部로 求職者來問
京城府鐘路一丁目 自由曲·音樂禮式部上 京城音樂團事務所

住宅特賣
破格의 好條件 自己家屋을 건축코저하는 분에게 百回分割로 讓渡 ...
京城府 石町 太陽 ...

송어어란 販賣
京城府貫鐵町二番地ノ二 朝鮮食品研究所

朝報案內

ハ一ハ 高級交社 靑鳥閣 京城 永登浦 電話本局6074番

水在(ゴマ)
有名한 水在은 香油이 ...
京城東大門市場 豐信商會
振替京城三〇〇六五番

高木貴金屬店 ヤイダモンド東門 京城本町一 電本九九一

山葉ピアノ 山葉オルガン
山葉オルガン 四十五圓ヨリ
山葉ピアノ 七百五十圓ヨリ
京城鐘路 山口樂器店

新入會員大募集
高等普通學科講義
普通學校第五·六學年學科講義
高等科 普通科
三十册 一册六十錢 一年三個月
十二册 一册五十錢 一個年
卒業 速成 隨意
學則內容見本無代進呈
우리朝鮮人本位의唯一한中等講義錄이며 朝鮮語,漢文科가잇는것이 他講義錄에比하야 會費도 거의半額임을注意하라
京城府和泉町六 朝鮮高等普通學會
電話(光)一八八四番·振替京城八八九五番

便利·重寶
和信商品券
三圓부터 調進
(本支店共通)
京城本店·平壤支店·鎭南浦支店

流行歌 파이푸哀傷 蔡奎燁 八六二三
태평레코ー드

完全修理 時計
京城鐘路二丁目 普信堂時計鋪

人蔘シロップ
壽多代
メロン 苺 レモン オレンジ ストロベリー
各地有名食料品店 百貨店에有함
豐國製菓株式會社

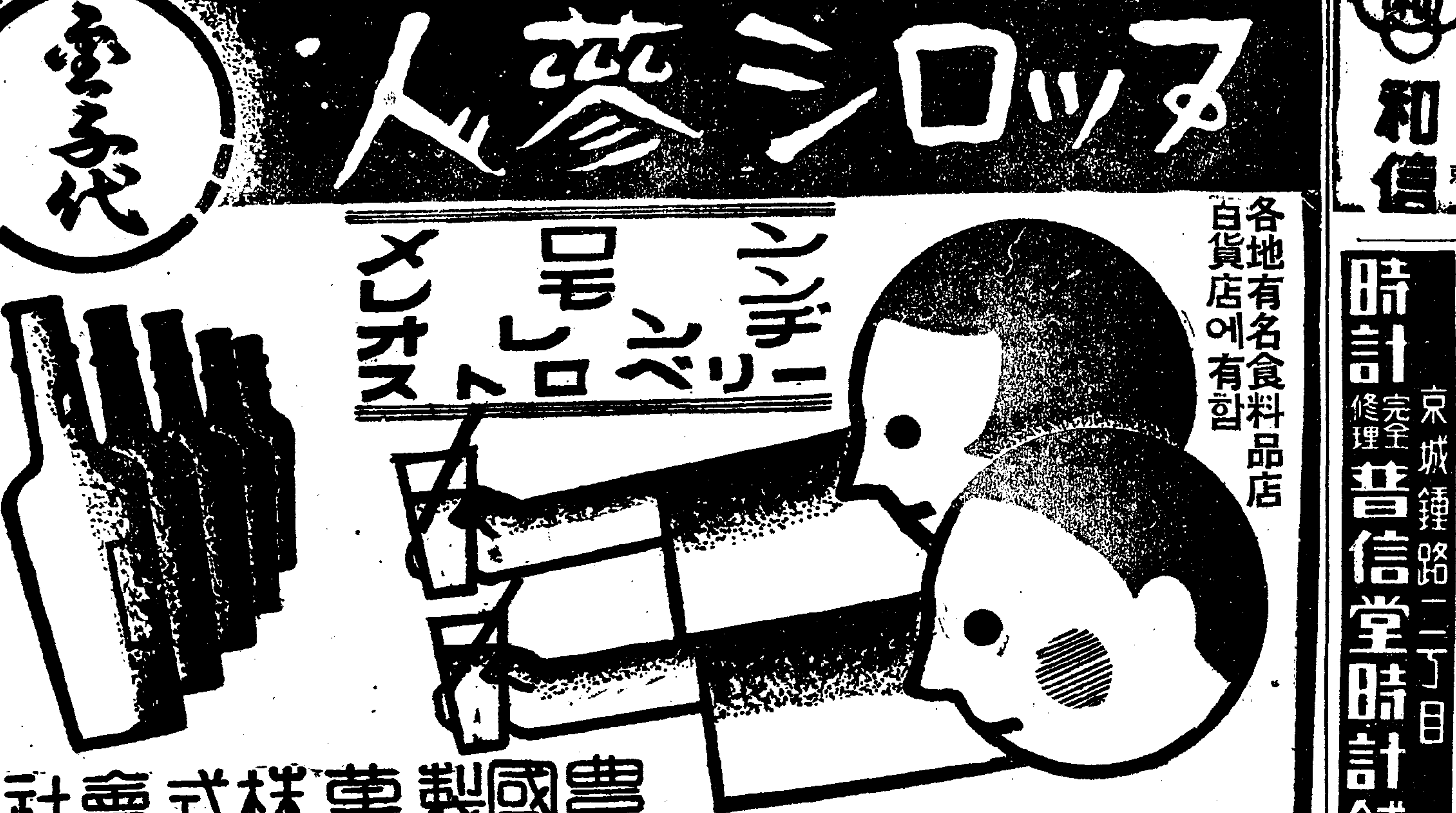

府內"택씨"合同問題
極秘裡 相當程度로 進捗
京城택씨를中心으로群少택씨吸收策을協議한結果
二百萬圓新會社를設立?

경성시내의 택시-합동문제는 그동안일년가까이 이문제를중심으로 업자간에 여러차례에걸처서 절충에절충을 거듭해왓섯스나 번번히 매수액에대한 평가문제로해서 우금것해결을 보지못하고내려왓섯스나 드디어 최근입일부터 종래도 부족하던 까솔린이 또다시 삭할오분이나 더 깍기게되자 소자본소규모의 군소 업자들로서는 인제는 도저히 영업을 계속해갈수업는 곤경에 빠지게 되엇스므로 대세는 이들군소업자들이 즐기던말던 분목이 대자본대회사에 자진합동하지 안을수 업게쯤 되어압초에 걸려잇던 택시합동문제는 최근 다시 강화이 활기를띄어오게되엇다 방금경성택시-를 중심으로 조선철도, 경남(京南)철도와의 사이에 비밀리에 부내택시-전부에대한 전면적인 매수책에 대해서 근기잇는교섭이 진행되고잇다한다 교섭내용에 대해서는 아직상세한것을 알수 업스나 대체로 자본금이백만원의 신회사를 창설하여가지고 이 새회사에다가 군소택시를 흡수시킬계획인데 문제는 자본이다 그[illegible]으로서 경남철도회사에 의뢰해서 유동자금을 융통해보고저그처럼 조선, 경남양철도회사에내교섭을 시작한것이라는데 이로써 팔월부터는 경성시내의 택시-합동문제도 멀지안허 대단원을보게될모양이다

遊覽用"뽀-트"에禁足命令
까솔린減配로滌暑陣에異狀

예년가트면 지금이 한창 제철일 한강과 인천의 유람용『모터·뽀-트』가 칠월초하루부터 금족(禁足)을 당하엿다—경기도경찰부에서는 칠월부터 실시된까솔린배급감하와 동시에도내의 유람용『모터·뽀-트』에게는 까솔린을 전혀 배급치안토록[illegible]까닭에 한강의십수척, 인천의 십척은 오도가도못하고 새파란 물결만바라보고 잇게되엇다

그러나 장차장마시절이되면물우의 경비와 인명구조등에활동해야할것이므로 특별히까솔린을 배급하여 금족령을 잠시풀어기로되엇다

택씨代用으로 馬車登庸?
까솔린恐慌時代、鐵道局研究中

자동차에 쓰는『까솔린』의배급량을 주림으로 말미아마 경성역을 비롯하여 전조선 각정거장『택시』의 운전도 아프로는 점점 곤난하게 될터이어서 철도당국에서는 내이각지의 내왕려객에게 불편이 업게할 방책을 생각하고 잇는데 요지음에 이르러 쇠퇴한 지경에잇던 인력거가 때를 다시 맛나서 상당히 추앵을 밧고 잇스나 그것만으로는 자동차대신의 역할을 다하기는 어려운터이므로 마차의 등장을 기대하는의견이 유력하여 간다 이마차는 만주에서는 안동현(安東縣)이나 봉천(奉天)지방에서는 만히사용하고잇서서 짐을가진 여객이나 혹은시각가정을 하는데에는 매우편리한것이다 그러고이것을라고 시가를걸리게되면 라는사람의 위험도 다당하여보여서 도리어 낡어빠진『택시』나 [illegible]자동차를 타고다니는것보다는 기분상으로 매우조흘것으로 보고잇다

轢人코逃走

시내 서소문정(西小門町)오십사번지 소출상회(小出商會)점원 배재일(裵在逸)(二〇)은 삼십일 오후 아홉시반 영천에서 서대문쪽으로 자전거를 타고 달리던중 교북정 압 길거리에서

慶北移民 一萬名을突破
一千町步耕地는道內細農에게配分

[慶北支社電] 우리만주국의 건설발전을따라 개척자의 임무를띄고나선 경북도의 이주자는 최근 비상히증가되어 도당국에서는 전국적으로 압서서 [illegible] 는바 본년도 경북도 이주자는 집단이주(集團移住)가 칠백오십호 집합이주(集合移住)오십호 분산이주(分散移住)오백팔십호로서 실로 한계일천오백호 일만인을 돌파하고잇다 이들은대부분 간도성(間島省)목단강성(牧丹江省)내에 안주하게되어 일호당 사정보의 자작농을 창정하여안락한생활을 하고잇다 이들농민에게 사정보의 자작농을 창설하라면 거대한 비용을 [illegible] 에의하여 도비에서 그와가튼 거액을지출하여 [illegible] 일만여농민의 안실명지책을 확립하게되엿 [illegible] 의 농경지의 여유가생겻스므로 이것을 세농들에게 분배하게되어 경지분배정리(耕地分配整理)[illegible]하고잇는바 도당국에서는 일종노력하고 연구하여 [illegible] 강화를기하고저 각종의 계획에 매진하고잇다

通譯全海均君 名譽의戰死

지난칠월상순 북지○○부대에 종군하고잇던 통역 전해균(全海均)군이 영예의 전사를하엿다는보도가 동부대 [illegible]부터 이지음 전하여왓다 전군은강원도고성군간성면장신리(高城郡杆城面長新里)출신으로 재작년 ○○부대에 소속되어 적방의 정보수집과 점령후의 선무공작치와 경편의눈을 피하여가면서남안공작에 만흔 활동을하여 대원들 사이에 신망이 노파섯는데 유월칠일경 [illegible]서쪽 ○○○에서 우학충(于學忠)심홍렬(沈鴻烈)기타 공산군제팔로군토벌전에 참가활동하여 고진지를 돌격점령할때 배에적의 탄환을 마저 명예의전사를한것이다

精動天道敎聯盟 事變記念日行事

국민정신총동원 천도교연맹(天道敎聯盟)에서는 오는칠월칠일이 지나사변 이주년을맛는 날이오 또는 국민정신총동원조선연맹창립 만일주년을맛는 날이므로 이날을 참으로 의의잇게 맛기위하여 본부에서는 물론이오 동교지방군연맹이백여개소에다 기념행사에관한 통문을 발송햇는데 삼십만의 신도는 총동원하여 기념행사를 하리라한다

楊靖宇共匪三百名
撫松縣에侵入掠奪
急報듯고討伐隊가出動、擊破

[總督府着電] 함남대안 만주화전현(樺田縣)에 근거를둔 공산비적 양정우(楊靖宇)일파 오백명은 얼마전부터 만주국 군대와 경관의눈을 피하여가면서남쪽으로 나려가고잇섯는데 그가운데서 삼백명은 지난이십구일에 무송현(撫松縣)에 침입하여 돈과 의복과 식량등을 략탈하기 시작하엿다 이급보를 바든 그곳 토벌대가 곳 출동하여삼십일에 화전현과 무송현의 경계에서 그들비적과 서로맛나서 세시간동안이나 격전한끄테 물리첫다 이격전에서 저편의 사상자는 상당히만흔모양이며 이편에서는 열한명이 부상하엿다 이정보가 일일밤에 함남신갈파경찰서(新乫坡署)에 들어왓스므로 그곳 국경경비대는 갑작이 더욱 긴장한비상경게를 하고잇다

蘭印教員團 朝鮮에來遊

철도성국제관광국과 남양협회(南洋協會)의 공동주최로 란령인도(蘭領印度) 고등대학교 교원단일행 여덟명과 수행원 두명은 오는 구일아침에 부산에 도착하여 특별급행렬차『아까쯔끼』로 이날오후한시삼십오분에경성에 들어올터이다 부내각처를 구경하고 십일오후에 봉천(奉天)에 향하여 떠날터이라한다

七·七記念日
酒肆의自肅自戒

지나사변 만이주년을 마지하는 칠월칠일에는 각방면에서이에관한 여러가지 모임을계획하고잇는데 본정서관내에잇는 유곽업조합과 양요리조합 측「카페-」나「빠-」에서는 자숙자계를 한다는주지로 이날하루동안 휴업을 하게다고 일일양조합대표가 본정서에 차자와서게출하엿다

女給에게반해 요모양이됏소

엇다—일일본정서에서는 부내 남미창정(南米倉町) 팔십일번지 동진(東振)정미소 수금원 차길현(車吉鉉)(二一)을 붓잡아다가취

朝鮮神學校 設立計畫內容
金氏卄五萬圓寄附 土臺로
五十萬圓財團獲得에邁進

기부=김대현(金大鉉)옹으로부터 신설기금기부의 쾌락을받은 조선신학교신설 기성회에서는일일오전열시부터 부내승동(勝洞) 예배당에서 실행위원회를 열고 이기부금을 기초로한 금후활동 방침에대해서 토의하엿는데 위선 이돈을 근거로해가지고 구체적성안을 작성해서 오는구월 예일될 장노교총회에 정식으로 제출하여 신설신학교에대한 총회의 승인을 구하기로 만장일치로 가결한후 오후세시경에폐회하엿다 학교위치 기타 문제에 대해서는 아직완전한 결정에 이르지못하고 잇슴으로 그외는 대개 위원간에 이미 의견의일치를 보고잇는터이라는데 오십만원의 재단법인을 만든후 내지신학교에지

牛肉價를認可制로
組合規約의一部改正

경기도당국에서는 최근소고기갑시 작구올라감에 비추어 이에대한 대책을 강구중이엇든데 식육(食肉)판매가격은 소화십년이월 도령제삼호 식육영업취체규칙 제십팔조에 의하여 소할경찰서의 승인을 엇는다든가 혹은 기타방법으로 임의의결정에 의하여 판매하여 오든것이 이가튼 취체방법은 시국하 경제통상 타당치 못하므로 조합규약중 식육판매가격의 결정에 관하여서는 직접도지사의인가를 밧게하기로하여 一、도령(道令)제이호식육영업규칙제십팔조에 의한 동업자의 조합을 전면적으로 조직케할것 二、조합규약중에는 판매가격결정에관한 사항을두어 이결정은 도지사의인가를 필요로한다는것을 결정하고 근근이것을 실시하게되엇다

公定價違反한 지까다비商

남대문통오정목삼십삼번지 메리야쓰잡화도매상 길강상점(吉岡商店)주 길강정차랑(吉岡定次郞)은 작년십일월의주통(義州通)일정목 일백칠십삼번지 양품점 심종수(沈鍾守)(?)의 소개로 화천정(和泉町)이십번지 양품도매상 구관식(具寬植)에게 아사히지까다비』일만켜레를 공정가격보다 매족십오전씩을 더밧고팔은 사실이 어지음들어낫다 이일은 직접사기어려운[illegible] 구가 [illegible] 너어서 길강에게산것이고 길강은 구가사기어려운 약점을 알고 십오전씩을더받은것으로 폭리는 아니나 공정가격을위반한 것이며 매점행위임으로 서대문서에서 지금엄중한 취조를하고잇다

뽀-트타다失足 빠스車掌溺死

일일밤 여덟시경 부내광희정(光熙町)일정목 이백칠십일번지 예사는 경전빠스차장 서간난(徐干蘭)(二一)은 경전종업원사무원 배완진(裵完植)(二二)과 한강에나가 소봉환(小鳳丸)『뽀-트』를 타는곳에서『뽀-트』를 타려고 한발을『뽀-트』안에 드려노타가 미끄러저서 강속에 빠젓스므로 소봉환의주인 김소봉(金小鳳)이가 물에뛰어들어가 삼십분만에야 서간난을 건지어 본정(本町)[illegible]의원에 데려다가 응급수당을 가하엿스나 절명되고말엇다

女人屍漂流

일일오전 열한시경 한강인도교아래서 이십사오세가량의 조선여인의 사체를 발견하엿는데 신원이 미상하다

강아지에注意!
애불알을떼먹어
卅日安邊郡에서

[元山] 지난삼십일 오후여섯시경 안변군안도면가평리 일백삼십구번지(安邊郡安道面稼坪里)이태호(李泰鎬)의 집에서는 금년 정월달생인 그의 장남 봉근(鳳根)을 그의머니가 일터로부터 돌아와서 젖을 먹여방에 뉘어노코 뒤산으로 저녁지을 나무를 크러간 사이에 그집에서 양하든 행강아지가달려들어 그만 작난을 치면서 불알을 떼어먹어버렷다 즉시원산고려의원에입원 목하치료중인데 생명에는 관계업스나일반가정에서 크게주의할일이라한다

『이지음 새연멈자는 여인네의 몸단장에다하여 낫간지러운 비평을 만히 하엿지만 남자의 옷단장에 대해서는 별로 말이 업슴은 섭섭하다』는 허두로 시작된 여자독자의 투서가 들어왓다 ▲『아마 남자들은 이지음 웬만한 분은 거의 국방복을 입엇스니까 남자의몸단장을 비평할 재료도 적겟지오마는 그래도 인제부터는 더운때라 남자들의 옷입은 모양도 차차 가지각색이 될모양인데▲무더운 때에『여름』식 옷을 입어 모양내는 모던·뽀이도 때로는 밉살스럽기도 하나 이것은 예의를 지키는 축에 속하니 나은편이고 이지음 나체운동을 장려하는 탓도 아닐터인데 겨드랑은 물론 아래통도 절컥 벗어버린듯 옷을거더올리고 나부라는듯이 쏘다니는 축이잇슴은 섭섭한일이 아닐수 업습니다▲이러한 사람들을 어쩌고 저쩌고하기 일수이 이 입으로는 여인네의 옷모양에서는 체위향상을 위한것외에는 나체나 반나체를 요구하지 안는다는것을 잘라일러주세요』 ▲독자중에는 이러한 사람이업슬터이니 혹시친한 벗중에 이러한자가 잇스면 이글을 읽도록하기바란다

曆

▲七月三日(月曜) 陰五月十七日 ▲干支辛丑 ▲日出午前 五時十六分 ▲日南中 午後零時三十七分 ▲日入午後 七時五十八分 ▲晝間 十四時四十二分 ▲月出 午後八時四十九分▲ 月入 午前六時二十九分▲滿潮(仁川)午前 六時三十五分 午後六時四十分

放送

第二放送 ▲午後六時三〇分 하-모니카合奏 ▲七時 修養講話▲八時 [illegible]獨奏 ▲八時二五分 西道[illegible] ▲八時四五分 라디오드라마 ▲九時一五分 時調

第一放送 ▲午后六時(東) 物語 ▲六時二五分(東) 講演 ▲七時三〇分(東) 講演 ▲七時四〇分(東佛禮) 鄕土ナーム▲七時五八分(東)歌謠曲 ▲八時三五分(東)浪才 ▲九時七分(名) 浪花節

天氣豫報

概況 高氣壓은 小笠原附近에 잇서서 本邦을지나 日本海 朝鮮에 퍼지고 低氣壓은 揚子江流域 滿洲中部 黃海西上流와東支那海에 잇다 朝鮮은國境地方에 비가 오고北東部은안개가 낀곳외에는 모두 흐리고 內地北海道는 晴天이 半半이며 揚子江流域에는 비가 오고 北支는 흐린다 朝鮮內의 氣溫은 例年에 比하여 西朝鮮은 一度 노픈 편이고 其他는 一度 乃至 四度 여튼 편이다

豫報 오늘 밤은 흐리다가 한때 개이고 내일은 흐리고 한때 소낙비가 내린다

昨日最高 二九度九 同最低 一七度九 今日朝最低 一七度六 同正午 二六度八

뉴-스

强豪·大阪軍을一蹴코 名古屋遂制霸
全國都市卓球戰終幕

全日本各都市의 猛者들만을網羅한 第八回全國都市對抗卓球大會 第二日은 二日午前九時부터 府民館大講堂에서 前日의 準決勝을 突破하여 準決勝戰에 進出한 昨年度敗者 東京市對大阪市、神戶市對名古屋市戰을 擧行한바 三對二의 接戰끄테 大阪市가 强豪東京市를 擊破하엿고 名古屋이 神戶를三對零으로 이겨決勝戰에는 名古屋軍이 三對零으로 大阪軍을 이겨 優勝하엿다(寫眞은名古屋軍)

◇準決勝

【東京市】2…3勝【大阪市】
×矢 野0…3倉 橋○
○奧 野3…0森 田×
○(長谷川 矢野)3…1(森田 殿村)×
×長谷川1…3殿 村○

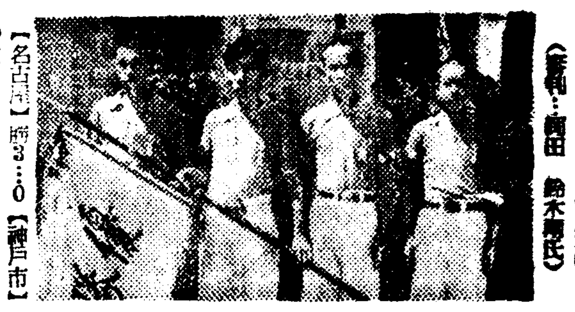

【名古屋】勝3…0【神戶市】
○大 熊3…0岡 ×
×地 曳2…3小 玉○
(審判…岡田 鈴木兩氏)
○岸 田3…0川 村×
○(川上 大熊)3…0(岡 川村)×
川 上(不戰勝)藤 本
伊 藤(不戰勝)重 澤
(審判…能波、岡田洪兩氏)

◇決勝戰

【大阪市】0…3勝【名古屋】
×倉 橋2…3大 熊○
×森 田2…3伊 藤○
×(森田 殿村)2…3(川上 大熊)○
殿 村(不戰勝)川 上
小 玉(不戰勝)岸 田
(審判…金相鎬、岡田兩氏)

中央庭球豫選戰績

京日主催 第十六回全朝鮮庭球選手權大會中央豫選會는 二日午前九時부터 京城運動場코-트에서 五十九組가 參加한가운데 昨年度優勝組 洪承杰、孫觀鳳組(?)의 優勝旗返還이잇슨後 第一回戰으로부터 開始된바 當日夕刻까지의 戰況은 다음과갓다

◇第一回戰

聯學(青晉五 張日鵬)4…1朝銀(林在[illegible] 金世[illegible])
商銀(李輔[illegible] 河村[illegible])4…0道鐵(裵永洪 近[illegible])
殖銀(金榮喆 權東文)4…1聯學(崔龍[illegible] 姜大[illegible])
[illegible]4…1東[illegible]
[illegible]4…0中[illegible]
[illegible]4…0聯學(中岸 村)
[illegible]4…0[illegible]
[illegible]4…0[illegible]
京鐵([illegible])4…3聯學([illegible])
聯學([illegible])4…0中[illegible]
商[illegible]4…0府[illegible]
一般([illegible])4…2道鐵([illegible] 山本[illegible])
道鐵(坪井 井下)4…1補金([illegible])
商銀([illegible])4…2中[illegible]
遞信([illegible])4…0府[illegible]
殖銀(河[illegible] 岩[illegible])4…1聯學([illegible])
[illegible]4…0運朝([illegible])
實專([illegible])4…3府[illegible]
聯學(李仁俊 申東[illegible])4…1朝銀([illegible])
聯學(金永河 金[illegible])4…3府[illegible](大川 洪佐[illegible])
殖銀(李義俊 朴[illegible])4…0一般(孫[illegible] 龍[illegible])
京鐵(咸炳文 朴[illegible]元)4…0道鐵(尹[illegible] 鄭斗和)

◇第二回戰

[illegible]

中等排球大會

朝鮮排球協會主催 全日本中等學校排球選手權大會朝鮮豫選會는 今二日午前十時부터 光化門遞信局排球코-트에서 擧行되엿는데 出場팀은 [illegible]의 光成中學을 비롯하여 京師、龍中、[illegible]中等의六個校가參加하바 京師가 [illegible]

小學蹴球大會 第二日戰績

朝鮮蹴球協會 京畿道支部主催의 第一回 京城府內 小學校蹴球大會第二日은 二日午前十時부터 桂洞町徽文中學球場에서 擧行된바 [illegible]가치 [illegible] 延長戰에드러가 攻玉을一[illegible]

早大蹴球招聘戰前記 ③
普專守備는完璧 FW는早大强勢
明日、延專軍과第一戰

[illegible]

[illegible] RH閔丙大、CH玄孝燮君等으로 좋처럼 突破하기어려운 防禦陣이다 이와對抗할 早大의 FW線은 OF川本君을 中心으로 RI[illegible]、LI渡邊、LW加茂、RW高橋君等을 配置하여 그攻擊力은 强烈FW에 못지안흔 强力陣임을 엿볼수 잇다 이에 反하여 普專의 攻擊線은 RI李永昌 OF金[illegible] LI黃宗順 LW黃正河 RW禹[illegible]君等의 新銳들이만치 防禦에 [illegible] 한 點이업고 千遍一律의 攻擊法을쓰되 [illegible] 나타내이지만 實力以上의 戰果를 [illegible]

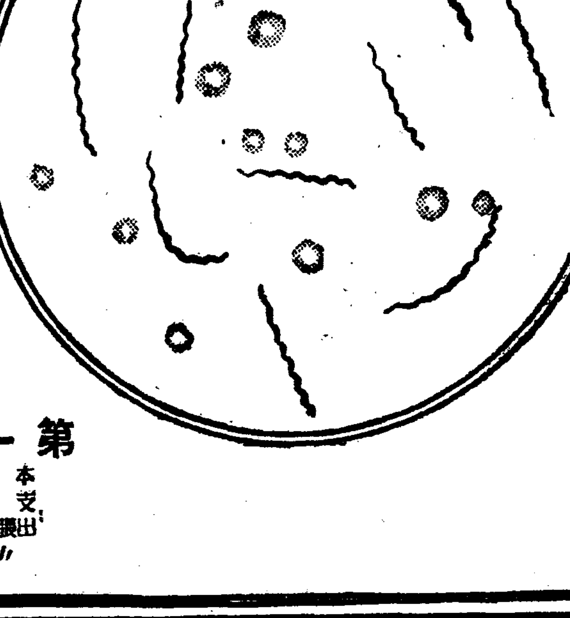
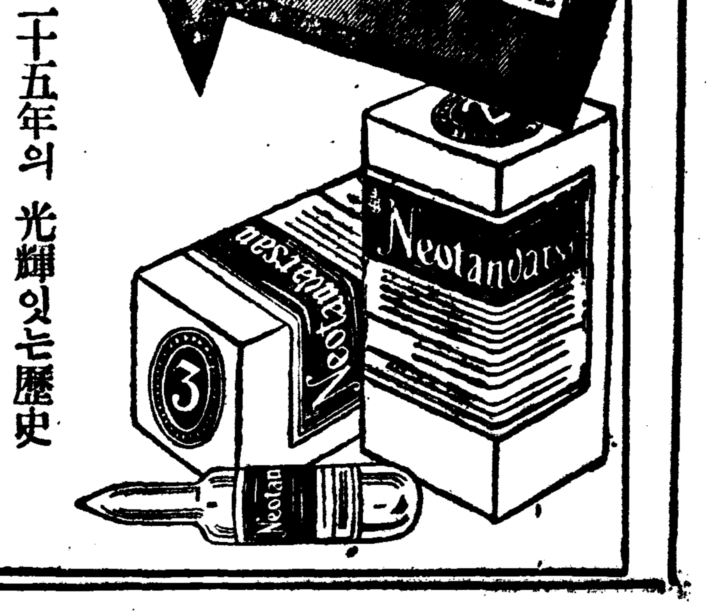
靜脈注射用
ネオ·タンワルサン
國産品の嚆矢
驅黴砒素劑

二十五年의 光輝잇는歷史와 熟練된技術、完備된設備에依하야 吟味精選된ネオタンワルサン은 專門諸大家의 推奬에依하야 年年그聲價가 益益노파진다

模造品에注意

驅黴成績의完璧과治療의完全과를期하는臨床家諸位는모두本劑를愛用한다

適應症

黴毒의 各期와 黴毒으로 이러나는各種의 隨伴症狀의 治癒와豫防에適함。 또脊髓癆、痲痺性痴呆、回歸熱、一般스피로헤-테에因한 疾患、마라리아、鼠咬症、瘴氣熱、熱帶苺瘡等에도 特効잇슴 또天疱瘡、扁平紅色苔癬、鱗屑疹等砒素劑應用의 모든範圍에 良効잇슴

包裝 一號(〇・一五瓦) 二號(〇・三〇瓦) 三號(〇・四五瓦) 四號(〇・六〇瓦) 五號(〇・七五瓦) 六號(〇・九〇瓦)

또靜脈內注射不可能의患者에 適當한 皮下注射用 ミオ・アーセミン잇슴 또砒素劑와 交互使用에 適當한 蒼鉛劑キフロン의 選用을顧함

製造發賣元 第一製藥株式會社
本店 東京市日本橋區江戶橋三丁目
支店 大阪市東區道修町二丁目
出張所 [illegible]二丁目九十六番地
〃 奉天市大和區琴平町三番地
NTO

老會에서無償引繼 新財團과合流心算

正科聖經을科外로第一難關은無事通過 남은問題는"미순"會의態度

更生苦의東萊日新女學校

【慶南支社發】경남 사학계의 뚜렷한존재로써 존속하여오든 근 반세기동안에 허다한 재원(才媛)을길러내 동래일신녀학교(東萊日新女校)는 호주장로파 경남미순회에서 신사참배문제에 벌단하여 교육의뢰를 결의하고지난번 미순회에서는 그학교의 폐교수속을 밟는 동시적당한 인계자가 잇스면 인계하리라함은 누보한바이며 이에경남노회(老會)에서는 그인계를회책하고잇는이때 동래일신녀학교에서는 지난삼십일 오후두시부터 그학교 교장사택에서 대마가레 위대서 맹호은 라례인(이상선교사) 김석진(金錫珍)김만일(金萬一)김영환(金永煥)등 일곱명의 이사전부 출석하여 긴급이사회를열고 그학교 후계재단에 대한협의를 거듭하엿는데 그결과 "후계재단인 오래환(吳來煥)씨측의미망인 동래 일신여교를 완전한 고등여학교를 만들기위하여 종래경영해온 성경과(聖經科)를 따외로한다는것을 승인하는동시 미순회에대하여 학교를 무상으로 경남노회에 인계해수기를청원"하기로 만장일치 가결하엿다

이리하야 후계재단과 미순회간에 가로노힌 한가지 암초라고보든 난관은 이의업시 듯마하엿는데 남은문제는 미순회실행위원회에서 어떠케 할것인가가 주목을끌고잇다

이것이 미순회의 승인하는바가되어 경남노회에 학교의여러설비를 무상으로 인계하게되면 그것을 인계마튼 노회에서는 새로설립되는 재단의 한멤버-로서 재단에 합류하게될것이다

老會側의不得已한事情으로 今月下旬에延期 三日開催할老會總會

【慶南支社發】호주장로파 경남미순회에서 종래 경영하던 학교에서 손을 떼기 시작하므로써 존페기로에 스게된 동래일신녀학교(東萊日新女學校)를 인계하고저 경남로회(慶南老會)에서는 칠월삼일 해운대에서 임시총회를 열기로되엇다함은 기보한바어니와 그후 노회측에여러가지 사정이잇서 칠월사순으로 연기하기로되엇다

清州妓生이飮毒

【忠北支社發】청주읍청수정(淸水町)화성관(華盛館)기생은하(銀河)라고 잇컷는 김룡순(金龍順)(二一)은 지난이십일 오후어떠케 경자기박에서 다량의「갈모친」을 마시고 신음하고 잇는것을 발견하고 ……가치 자살하려고 음독한것이라고한다

"辭任은決意하나 申辯과連坐키는不能" 李義燮蔡容默兩氏의言明

【咸南支社發】기보=신태익(申泰益) 변호사의 내선일체비방의 설화(舌禍)사건에관하여 우연하게라도 그날밤 동행하엿다는것으로 덕의상(德義上)책임을저야한다는 부민의여론에응하여 삼십일 조선인측 공직자가 회합하고 이, 채량씨의 진퇴태도에 대하여 공직자들회합의 대표이의화(李然華)씨등 삼명이 직접 량씨를 차저가기로 되엇다고함은 기보한바어니와 그중고결과를보고할 공직자들의회합은 다시 일일오후세시반부터 공회당(公會堂)에서열렷다 이날 모은 공직자들은 역시 전날가치 부의원 상공회의소(商工會議所)의원들 십이삼명으로 각각긴장한 낫비츠로 대표들의보고를 듯고잇섯다

처음 전날의대표 이의화씨로부터 그회합의전말을 말하엿는데 일반이 주목하고잇든 전기량씨의 태도는 아래와갓다

이의섭(李義燮)씨 나는 공직자(公職者)로서 벌써 십오년동안이나 그것을 하엿다 그런관계로 내사사인병원(病院)까지도 거의 돌보지안코잇다

그런데 단지 신씨하고 술을 함께먹엇다는 이유로서 사직하라는것은 너무섭섭하다 나는원래 그사람하고 가치가자는것도아니오 또그런말을 하라고시킨것도아니다

나의사직은 나도 생각하고 잇는바이나 신씨사건에 연좌하여 사직할수는업다 단지적당한시기를 보아서 사직을할생각이다

그리고 일반은 내태도에대하여 좀더정관하여달라 내태도는내가 정하겟다 운운

채용묵(蔡容默)씨 나는그동안 신문기사 일반의소리도 듯고잇섯다 그러나 이제까지 내게직접와서 충고한일이업다

나는 그러지안하도 사직을 결의한지는 오래다 그러나지금은 그시기가아니다 그러니까지 신씨사건에 관련하여 사임하고는십지안타 그것은 친구신씨의 죄를가하게하는 재료를더만드는것밧게 안된다 그리고 공직자들이권고로 사직한다는것은 전선에 그례가업스므로 이례를 만들게될나로서는 좀더 생각하여야하겟다

첫재함주군(咸州郡)선출의원이니 함주군내의 공직자들의의견에 쪼출러이며 의장인지사(知事)의의견을무러야할것이다 그리고사임한다더래도 철두철미 가치잇는 즉 대중이 떠들면 꼿까지 그시비를 가래여서명백하게한뒤에 진퇴를 결정할터이다운운

대개 두분의뜻은 이러한때 사임은 하되 신씨사건과 관련되는사임은 하지안켓다는 것으로 일치되엇다

이보고를 듯고서 공직자들은금후선후책에 대하여 여러가지로 협의하엿는데 결국 여론에 응하여 공직자로서 또는친구의의무를 다하여 충고로써 일단끈치기로하고 다시 며칠동안그정세를정관하기로하고 산회하엿다 하여튼 이러한 민간공직자들간

비안온다고 市場을移轉

【錦山】금산지방은 오월상순이래 근이개월을계속적으로 가물어 모래에도 이만여석의갈수를보고 면작이근오백정보나 고사를하엿다함은 기보한바어니와지금에와서는 식수까지 고갈하엿스며 이종은 일할정도로를 배답으로잇서 우려된다는데 그간금산군내 각면리에서는 거의매야 기우제를지내나무심한하늘은 거문구름장만 오락가락할다름으로 비는의연 오지안허 금산면에서는 편습상기우의 의미로 칠월이일 금산장날부터 당분간 금산시장을 동읍내상옥리하천부지에 이전하기로하엿다한다

十七歲少女의 疑問의失踪事件

咸州水組에서遺品만發見

【咸南支社發】실종세처녀의 의문의실종 함주군주서면 서상리(咸州郡州西面西上里)리금녀(李金女)(一七)는 약일년전부터 함흥부갈동국장의편사 하녀로 일하고잇든중 지난 이십일 그일을 실허하야 홀연 집으로도 왓스므로 그 부모는 몹씨 그를 힐책하고 도로 그 편사로 가기를 청하엿다

그러나 끗끗내 그 집으로가기를 실혀하여 주저하다가 지난 이십팔일 오후에 마침내 부모의 뜻을 어길수 업다고하여 집을 나가서 그 집으로도로 갈려고 떠낫다

그런데 이를지낸 삼십일에 그 부친이 파연 그집으로 갓는지 몰라서 차저 갓는데 편사에서는 절대로 자기집에 오지 안헛다고 함으로 처음 의혹이생겨서 즉시 사방으로 그 행방을조사하엿는데 그날밤 주서면 서상리(西上里)수조수로(水組水路)에 여자의 웃옷과 신발이 잇다고하는사람이잇서 곳 그곳으로 가보앗는데 파연 자기딸의 옷과 신발임에 틀림업섯다 혹시 물에 빠진 것이나 아닌가 하고서 그리 깁지 안흔곳(보통 한길도 되지못한) 그 도랑을 일일히 차저 보앗스나 물론 안만하여도 차지못하엿다

평소에 그딸의소행에는 아무의심되는점이 업섯슴으로 그집에서는 죽은것은아니라고하나 십칠세의방변이된 처녀의 가슴속이라 무슨수수꺼기가 잇슬른지 알수업서서 처녀의 의문의실종은 모두어떠한 흥미를가지고서 이야기하고잇다

明朗府會出現爲해 解散도常識的! 釜山府尹矢野氏談

【慶南支社發】부산부회(釜山府會)는 부회의원 삼십구명중 삼십여명이 부의장선거에 얼킨 독직사건에 연좌하여 검찰당국의 취조를 밧고잇거니와 이에따라 부회를 열수업게된이즈음 총독부내무당국에서는 부산부회의 명랑화를 기하기 위하여 단연부회에 해산을 명하고 재선거를 행하리라는 의향까지 전하고잇서 부산부민에게 크다란 충동을주고 잇는데 이에대하여 시야(矢野)부산부윤은 다음과가치말한다

사건은 지금검찰당국에서 취조중이므로 그결과를 보지안코는 의견을 발할수업다 총독부 당국으로부터 아직 아무런 의론도 받은일이업고따라서 총독부의 의향도 알수업다 현재의원들에게서는 사표도 밧지 안헛스므로 그에관한 의견도 경솔히 발할때아니라고 생각한다 그러나 해산하여 재선거를 단행하여 명랑부회를 출현시킨다는것도 상식일른지는 모른다

南船北馬

▲홍수가 가저온 기록한 소식의하나▲ 수해가 하루 이틀아니고 일주일에가깝게 계속된때문에 복선철도의 복구공사가 도한 늦게되엇는데▲이때문에 물자의결핍은 상상외에 심각해젓다▲그중에도 일상생활에 잇서서 필수품인 담배의 배급이 원활하지못해서 웅기와 나진등지는 담배기근이 걸려서 몹시 소동을 이르킨데까지는 조핫스나▲십전짜리가 이십전에 십오전짜리가 삼십전에 암취인(闇取引)이성행햇다고▲저제경황의 천면일을한 취체방법이온는지 모르나 악착스런세상이라기 보담은 악착스런 계담배를사고 파는사람들의 심정이 가련하다나 할까(淸津)

大邱에小火

【慶北支社發】일일오후한시 이십분경 대구부본정이정목 준원상회(準源商會)로부터 불이 일어나 일시간에 그집을전소하고 그이웃으로 옴겨가서대……

똥통에빠저죽어

【第二浦】부모의 부주의로 어린아해가 변소똥통에빠저 무참히 죽은사실—제이포교본정(第二浦 西本町)이용하(李容夏)씨의 사남은 지난이십일 ……에서 놀다가 실족하여 부근변소똥통에빠저 참혹히죽엇다고한다

滿帆에豐漁의希望실코 鰮巾着網船出動 十五日부터·例年보다보름빨러

【咸北支社發】금년은 언제보담도 정어리가 연안에 회유(回遊)하는시기가 빨러 벌써연안각 어장에서는 정어리경기의 전주곡이 들려오는데 이때문에 종래로 정해진건착망어업의 출어기(出漁期)란 팔월일일이 되엇지 너무 기다리기힘든다하여 오는 칠월십오일에 즉 십오일동안을 단축하여 인가해주도록 총독부당국에 신청을하고 잇섯든것이 마침내 당국의 양해하는바되어 오는칠월십오일부터 출어하기로 되엇다

이로써 각어촌은 몹시 활기를 띄어 이주일동안의기한이 압당겨진 호조건을 이용하여 적극적으로 성적을올리고저 기세를올리고잇다

七月七日의 淸津記念行事 料亭等自肅自戒

【咸北支社發】오는칠월칠일의지나사변기념일을 기하여 전조선적으로 시행되는 자숙자계(自肅自戒)의 국민적긴장은 청진에도 물론 예외는 아니어서 이날은 각요리점을비롯하여 각음식점은 일제히 휴업하고각극장도 여기에따라 이날은 자발적으로 휴관할 예정이라 하므로 의미잇는 이날의 정숙미가한층더 발휘될것으로보인다

水原에交通事故 貨物車에小兒重傷

【水原】유월삼십일 정오에 수원읍(水原邑) 매향정(梅香町)길거리에서 장작을실은 주조회사 자가용화물 자동차에 어린아이가 치엇는데 그차를운전한이는 한성(韓聖)요 그부상을당한 아이는 그동리(梅香町)에 사는 배기련(裵基連)(四)이라는 사내아이라한다 이에사고난 원인을 들건대 그동행하는 도로에다가 타작한 보리집을 그득히 깔아서 아괴봐지 안는관계로 그곳에서 놀고잇는 아이를 치우게된것이라는바 운전수는 즉시 그부상한 어린아이를태리고 수원도립의원에가서 진찰을바덧는데 복부, 음부 ……경의중상을입어 적어도 사, 오주간의치료를 요하겟스나 생명에는 ……

또昇給의朗報! 去三月에臨時昇給하고또喜報 淸津府廳員喜色滿面

【咸北支社發】청진부에서는 전부직원의 봉급을 지난삼월에 임시승급시대에 초안을 잡아노핫던 정청원의일제(一齊)승급이 마침내 이번의 승급을보아 매우명랑한기분이 청내에 떠돌고잇다 ……

被服의危機! 品貫로需要에應할수가업다 一部都賣商에賣惜?

【平南支社發】광목이나 당목가튼것들은 일반대중에게 잇서서는 업지못할 필수품인바 최근 지방(군부)소매상측에서는 심각한품부족으로 인하여 팔지못하는 소매상도 잇거니와 사지못하는수요가 대중도 끈난이 마심한 형편에잇는데 순면제품이아닌 스·프혼방의 광목, 당목이같은 상품이부족한이 아닌데 에불구하고 이러한현상이 나타난것은주로 평양의 면명직물도매상들이 장래에 가서 오를것을 예상하고 팔기실허하는 까닭에의 하미라는 소리가 들려오고잇서 평남경제경찰에서는 사실이라면 방임할수업는 일이라하여 직접 조사에 착수하엿는데 적발되는 대로 엄벌할방침이라고한다

產苦中의新崇德 ❹

軋轢의派生的係爭 畢竟法廷에까지延長

特派員 沈貞燮

사임을한 이사들은 학교와의 관계를 끈흘까지도 마찰이끈일사이엇시 드디어 또고소사건이 발생하엿다 영변유치원(幼稚園)고소사건이 즉이것이다이 문제는 숭덕학교와는 직접관계는아니되나 역시학교에관계할때들부터 내려오던 알륵의 연장이요그동안 폭발된것이니사건의대략만 소개한다

◇………◇

영변유치원의 현건물은 원래 영변향교(鄕校)의 소유로 그곳을청변회에서 사유해 와섯스나 잘모이지도 아니할뿐아니라 모이는때라도 건물을 전부사용하는것이아니고 일부만사용해오던 것이므로 건물을 그대로 버려두는것이 아까워 지금의 유치원에다넘겨주어 유치원원사(園舍)로 사용케되엇던것이다당시의 청변회간부들이란 바로 학교이사를지낸이들이요 분규를 거듭하던이들이다 청변회때에는 가튼동지엿던이들이학교때에 반목진것이 예까지 연장되어 문제를 또 철어 낸것이다 전시민측 선출이사 모씨가 운동장으로 사용하던 유치원마당 일부를 독단으로 읍내 모자동차부에다 팔아서 마침내 마당가에잇던 변소가 헐리고 팔앗다 설사 상유물이라도 유치원 원아다수가 사용하는 변소를 헐리게 되도록 함은 부당한 일이어늘 항차 공공단체물을 자기소유 가치 독단으로 팔앗다고 이에 격분한 가튼 전학교이사 모씨가 형사문제를 일으키엇다 원고와 피고가 모두청변회 때부터 유치원 때까지가치 힘써 와섯스니만치 팔려면 상의를 해야 될것이고의리로 보아도 고소사건까지는아니나 어쨋든 학교관계 때알륵의 결과가 이러케 만들엇다

◇………◇

고소사건은 결국 불기소(不起訴)가 되고 말앗다 토지가 피고의 명의로 되어잇고 변소는 유치원과 인접해잇는 여관주인이 가진것인데 헐리기전에 허련도조라는 승낙을 여관주인이피고에게 한사실이잇서 불기소로 자연갈리지게 되고말앗다 증인이공정한입장에서 답신을햇다치더라도 양파가 대립되엇을때엔 자연한편에게는 유리케되고 한편에겐불리케되엇슬것이니 답신에따라섹감이 갈리우게되고 어느파에 속한개되엇슬은 물론이다 이중에는 새로취임한 학교모이사도 동정하여섯다 유치원고소사건부터는 종래학교이사사이의 마찰이일변하여 일부시민과 현이사들 파의알륵으로 변하고 말앗다 시민의 일부측은 이사회를 학교파라한다 그러나 학교파와 일부시민측의마찰은 전번이사들사이의 알륵과는성질이달랏다 시민측의일부가 이사회에게가업는만치 이사회내의공기는 극히평온한게 순조로히 일를진행하게되엇다

◇………◇

학교측에서는 그동안 소화십사년도의 예산안을 세우고 학교소속토지개량을하여 학교재산을 보겨시엇스나 승격을목표로 하는이상 내용이거니와 우수한교원을 채용하여 학교의내용을 충실위하는등 여러가지성안의 수업공가를 도모하고 학교의 시설도충분히 하여야만 된다 이사들간에는 교사신축론제를 급히서둘게 되엇다 불집이중으로 충각편연장의사백여평의 교사설계를해노앗스나 건설비용과 경축기지가 문제가되엇다 비용도비용이거니와 기지를어디다가 정하느냐가 첫재문제이다 『새숭덕학교』건설의 고통이 시작되엇다 여기저기기지를 고르든중에 『新興入院』과 『구장』(球場)이 등장하엿다 이소리가끄리를물고 시민측에전파되엇다 『숭덕학교가 팔원으로나가다니…』 이제까지 학교파를 비난하던소원군편우지러는 시민측 일부들은 폭행을하기전날인 지난유월십사일에 면장(面長)을 일선역으로 정하고 면소에서회견을하엿다 현이사층두사람과 시민유지사람이 모여팔원으로 떠나야함의 사를 질문형식으로 질책하엿섯다 결국그석상에서는 이사측으로부터 기지는 확정한문제가 아니라는것과 이사들 의견을들으려면 다수의 이사가모여야지 두사람만으로는 개인의사에 지나지안흐니 다음날학교에서다론이사도 모인곳에서 기지문제를가지로의하기론하고그날은헤여지게되엇다 ……하여가지고 드디어 몸내에거주하는 이사모씨와 모씨에게폭행을가한것이엇다

(계속)

代表的造血強壯劑

蔘茸ビタルミン液

本劑의特長

本劑『蔘茸ビタルミン液』은 世上에흔이도라다니는 單純한蔘茸主藥의製劑와는 其質에잇서서나 其効能에잇서서 두철히 달음을 말슴하려합니다

本劑는 蔘茸을主藥으로함과同時에 最新의 强壯强精藥材인 男性生殖腺ホルモン劑、キニーネ、グアヤコール等을加合하야 이를製劑함으로 其効力에잇서서普通蔘茸製劑의追從을不許하는 理想的造血、强壯、强精新藥이올시다。

괴로운 여름한철을便安히보내시려는兄弟、姉妹諸位여! 只今이때에 한劑만이라도服用하시와健康을保持하시옵소서。

適應症

榮養不良、貧血、肺結核、食慾不進、神經衰弱、精力減退、遺精、記憶力減退、不眠症、血壓亢進、虛汗、眩暈、疲勞、老衰、產前產後의衰弱等諸症

價格

五百瓦入　金五圓
二百五十瓦入　金三圓

製劑元

京城府黃金町二丁目
朝鮮賣藥株式會社
【振替京城二四八〇番】

各地主要販賣店

定州邑	聖信堂藥房
郢山驛前	救生藥房
郢山驛前	竹林藥房
釜山	藤田藥房
大邱	加藤藥房
龍仁邑內	靑木壽生堂
光州	天佑堂藥房
大田	小林藥房
裡里	仁木藥房
群山	神林藥房
大邱	眞弓藥房
金泉	星野藥天堂
漁大津	東華百貨店
城津	萬信堂藥房
北靑邑	滿春局藥房
淸津	三和藥房
淸津	東亞藥房
淸津	ミナト藥業堂
蔚山邑	山城西藥局
釜山	藤田藥舖
開城	順安堂藥房
開城	高麗藥房
水原	東亞藥房
鐵原	金剛藥局
新義州	南民藥房

【此外全鮮各地有名洋藥種商藥房에서本劑를販賣합니다】

……研究論文……

肉體의 文學

立大 朴和淳

『文學이 眞空속에 存在』하기를 中止하고 歷史的進步의 一段階에 오르면서 文學을 物質과『메캐니즘』의

現實世界

의 物理的 課程이 投하는 幻影에 不過하다고 一蹴하는 經濟學、政治哲學、社會學等 實證學의압풀서 現代의 不安과 懷疑의斷常究에서 보다現實的인 傑수한 삶의諸原理探究에 모든 努力을 傾注하려때『T·S·엘리옷트』의『現代社會에있어서 漸漸 否認을 맛게되여진 文學가는곳의 擁護를 擁護하려는니보다오히려知的努力을糾合하야 生活과政治의諸原理를 講究하도록 努力함이 有效할지모른다。』云云은『엘리옷트』가 英文壇屈指의 批評家이기때에、『쎈세-숀』을 이르킨 것이며 이것을 一轉機로 우리는 文學의意義와 可能性의 限界를 再檢討하고 따라 文學에 잇서서의 意識의革新을 考慮하여야만 되게된것이다。今春一月『엘리옷트』는 그가 編輯하든 季刊文藝雜誌『크라이테리온』의 廢刊을 宣하면서『特히

文學衰退

의 非라고 하는것을、細細히『알려는 讀者는『現代의不安』이란 팜푸렛트를보라。』하고絕望的으로、悲鳴을지르는바、三個月後『크라이테리온』과 比肩하여 英國文壇을 指導하던『런던、메큐리』마저 財政困難으로 廢刊을한것과 編輯者이던『제임스·스콧트』가 卷頭言에서 쓴말『主로 獨逸、스페인、체크 솔로바키아、戰爭長老教連合改革派等 問題에 關心치안흐면 아니되게된 現代人에게 文學이라든가 其他重要한 藝術이 蔑視를 밧게된 至今……』等의말을 듯는 우리는『파시즘』과『데모크라시』等諸潮를 不許하는 現實의『딜렘마』에 逢着한 英國의『인테리』層이 一律로 人間行動에 根本的支配力을 缺하는 至今까지의文學에의 嫌惡以外엔 아모런 價値도 認定치 안흐려는 新傾向의 擡頭를보다。그러나 여기에은 비단 오늘에 擡頭하여야할 性質의 것이아닌바

文化의貧

困과文學의 瀕死압페하고 우리는 가리救世의道를 說함에는 同一하나 思想的으로相反하는 兩極端에선 두사람으로知性派의『엘리옷트』와 오직肉體의道를 부르짓는『로렌스』를보앗섯다。傳統과知性을 擁護하고基督이세운 벼랑우에서서、現代文化를裁斷하려는者가、『엘리옷트』라면『휴매니즘』의傳統의衰退와 人類文化의完全한 機械化의 將來에 對한 對策으로、肉體의 道를提唱하며、實로 基督이 세운 벼랑을 들처버림으로 基督以前의文化에、돌아감으로 우리들은 自滅을 免한다고 絕叫하는者가『D·H·로렌스』엿다。

主知인가? 肉體인가? 時間은 或是 公正한 判斷者이다。『런던메-큐리』의 廢刊에 臨하여쓴『째임스·스콧트』의 卷頭言에서、現代의不安은 벌써 高級娛樂、精神的慰安、知的快感에의 手段이던 從來의文學에 失望한 남어지 그存在理由를 剝奪하고 잇는것을 目睹하고『크라이테리온』의終刊號의 辭에선 文學에잇서서의知性의 機能에幻滅을느끼며허덕이는『엘리옷트』를 보아온 우리는 새文學의誕生은 至今悠悶의 義務인同時、그는 또 必然的임을느꼇다。그러면

知性文學

이 滅亡케 된 根本原因이 자못 肉體的行動에 어根本的 支配力을缺하는데 잇슴을考察한 우리는 여기『엘리옷트』와 反對의立場에서잇는『로렌스』의 말을 聽을必要가생긴다。

『藝術의本質的要素는 道德이다。審美的이아니고 感覺的이아니고 娛樂을爲한것도 充分히 아니다。오직道德이다。藝術의本質的要素는 道德이다。』

그러나 그것은 道德的이 啓示的인道德이고 決코說教的인것은아니라다。그때 그道德이야말로 우리의感情을革新시키기前에 보다먼저 우리의血液을革新시키는것이다。먼저血液을革新시키게해라。그러면 精神은 발굴치를곳고 血液의革新을 따른다。』

로렌스가『血液을먼저 그다음에精神을』하고 부르짓는것은『精神은肉體의玩具다』하는『니체』의說話과함께 精神이 支配하는肉體에게制約될것을 警告함이다。『소크라테스』基督에게

救助된靈魂

二千年間 無數한 肉體를殺戮해온『갈릴우즈』라함을 여저선 안된다。基督으로부터 肉體를 解放하기를배우게된以後 文學이 오늘까지 存在해온 唯一의 權利가 異常한것은 한아의人間을 죽엄으로부터 삶으로救거지려는者 위자 아니고 삶으로부터 죽엄으로救援을줄수엇다는 奇蹟이었음을 實로 暗暗裏에 認識해온 人間의 藝術의價値를 우리들은 至今세삼스러게놀라야하지안흘까? 『이생이란무엇인가? 삶이란 무엇인가?宇宙란 무엇인가?』『나는 몰은다。그러나 오직나는人間의本能은 表現하려고하는 慾求임을안다。』우리들 實로 살려고 하는者는 어데에서 矛盾을 指摘하기前에 長篇小說『채털리夫人의戀人』의 初章에서『現代는 根本的으로 悲劇的인 時代이기때문에 우리들은 自己의 時代를 悲劇的으로 보기를拒否한다 —우리들은 如何히 만흔危險을 直面하면서도 이기고 살어야한다。』하는『로렌스』의 絕對人間的이고强烈한 本能的인生存欲

懷疑와不安

아멘 어므런 安이『언드렴·마루로-』와함께 그림자마저 사라지고잇슴을 目睹하엿다 그때 우리는 小說家로서의『로렌스』의 文學의 全職能과 意味는 實로 (Il veut etre.) 一語에 盡하는것이며 또 삶의 道德家로서의 그의 文學의 全職能과 意味도 結局은 이 Il veut etre. 에서 要求를 表하고있음을自負하게되는바다。

Il veut etre.=He is willing to be.

Il veut etre—그는 生存함을 願하다는듯。(如何한苦痛을 當할라도) 그것은 悲劇的인것도 도 또한 本能的인것이다。知性과 知性을 否定한다는 어 새文學。그것은 藝術을 否定한다기보다 世界人類 機械化에 基因하는 人間性의 喪失을 救하려는文學이란 結論을 엇게되는바 여기 나는 한갓압서 朝鮮文壇에서도 肉體的이고 人間的인 새 文學을 提唱케될을 願하는바이며 小說家로서의『로렌스』를 極端으로 異端視할必要만안코 何等도 藝術至上主義의 嘗試을 못免한『로렌스』의 肉體의 道에 厭惡를 느끼는人士에겐 小說家『로렌스』는 도道德家이엇담을 알리는同時오직 그의肉體의 道로 하여금 完全한것을 만들것다는 善한志向에 闇서한면 그의道德觀을 再考察하기를 勸하고자한다 —끗—

—詩—

傷手花

中專 金光一

○

이밤따라 우는 당신의 마음속 기픈 물톡 갓나이다。
외조일 절래꼿 휘감다가 가시가 들엇나이까?
아프거든 호ー 하고 꿈이나 마시지요。

○

金扉처럼 다치인 어둠속으로 音響이 새여옵니다。
분결가리 고은白紙에도 띄끌이안지실테지!
나도구흘라고 버람지고 달따라 가버릴까요?

○

가다가 가다가 시언한曲가에 떨어진다면
우슴가튼 微風에 물결채가 곱겟지요。
하ー얀 그달마저 水心에 잠기어서 우슴가리한착한착 춤출테지요。
당신도 눈물닥고서글픠 도라서든 그림자나 지켜주시렴!

征服 二題

隨筆……

美의創造

立大 金泰金

都市는 늘 석그럽고 感觸이 몹시 疲勞롭다 出鄉의 興奮도 航海의 情熱도 異域의 神奇할도 稀微한 무더운 나절 나는 돌아오는 길에서 無心히 이런생각을하엿다。

『葉錢』

旣往에쓰든貨幣의이름으로바꾸는 몰은다。그러나 왜!이 고喪生靑사이에 어名詞가 써여지고 잇슬까?

이것은 서로有名無實을 뜻하는 代名詞라고 生覺할때에도 怪常한노릇이라고 아니할수 업다。

○

그러면 "有名"이란 "無實"이란 指稱하며 무엇을 表現함에 誇張한 말일꼬

이것이 結局 先輩들이 後輩에게 남겨주는 遺言이며 警句인가!

하나의警嘆이며 反省을促하는 所以이리라。生覺에 잠겨서 어느새에 집일왓는지 門안에 발을들려놋으면서 몸과 疲困함을 깨닷엇다。

裝飾이라고는 하나도업는房書架엔冊들이 如前히亂雜하게 서잇고 햇대엔 衣服이 넘어보기실케 걸처잇서도 수수하다 얼핏 낫서른 며거지고 나치반긴다。至極히 고와보인다 瞬間을 빌어 不滅의情話를 읍조릴듯 房안은美로차잇고 單하나 여고은꿈이 들려와의調和를 서드느라고 焦燥한것갓기도하나 花瓶이 고마워서라도 우습잇고 잇는가십다。아래層에서 六、七歲난 뗄아이가 올라오면서 제가 그꼿뜻기에 욕보엇다는것이며 花瓶은 제손수 만들엇다는 리업는목소리마저 無限히 깨끗해질어울린다。

비록이꼬치『골든버-』의醜로 素한色갈이며 花瓶이 버단여련덤의솜씨로 色칠한것일지라도 이 慎慨한 光景에어찌 嚴肅한 主觀가숨어잇지 안흘수잇스며 有機的인 統一이 업슬수잇스랴!

사람의눈어 가지고잇는 酒形的能力은 本來의 獨自的인 힘으로써 原始的인 物象을對할때에라도 一種의기쁨을느낄 다。

高尙한慾望即美를사랑하는慾望은 自然에서 손쉽게滿足시켜질수잇다。

古代의希臘人들은世界를『코스모스』(美)라고불럿다。輪廓과色彩와 運動과集合으로 꾸며진世界를 即善한 自然現象을知覺할수잇는그것이 벌서하나의喜悅이다。

美即自然에잇서서 외갓物象과 그作用이 우리게주는感化는 訓練이며 無窮한言語이다 그러므로自然은 極히廣漠한要素로서도우리를 神位에까지끄으러올린다

歐州文學即希臘의文學은"호-마-로"부터 始作되엇다한다 그러나"호-마-"의"일리아드""나"오씨"는 벌서거의完全에到達하엿스리라고 하리만큼 能熟한作詩法으로씨워잇다。

그러면 이敍事詩를 나하는 史的根源을 살펴본다면 우리는 希臘의太古民謠를 차즐수 잇고 그가운데에서 余에가自然의四時의 變化를 노래불러 엇는것을알수잇다。

即 봄이가면여름이오고 자올어오면 여름은가며리는自然의變貌를『야레스』『히긴토스』『야래스』少年의 죽엄으로 象徵하엿다

…詩…

달 밤

法專 朴日淡

이 달밤길을 나는 홀로걸고잇소
헌 모래가 짤린어길은
가도가도 한이 업는것가트오
어 길이 끗나는 곳에
俗된世上이 슬프게도 始作되겟지요
달비체 엉크린 풀香氣는
나의 與奮을 간지롭게하고
나를 따르든 거문그림자는
차차 淨化이것으로 變하는것갓소
맑고 崇高한 저 달에
俗된 령이 비처질가 염여하오
길 달 香氣 그림자 靜寂
어 모두가 永遠에 내마음에 깃드려주오

이것들이 비록『섬族』의 個人的關係의 地方的인 傳說일지라도 印度歐羅巴族의 精神一般의 形相과 가래서、自然의 外在的힘가운데에서 神性을 意識하는것이엿다

그後 이民謠의形式이 原始希臘宗教의二大流派를 거처神에게밧치는祈禱와讚美를 表現하는 "讚노스"(讚歌)의 形式을낫케도 韻文과 音樂的인技術發達에의 當然하고도 瞻澗한前途을열어『호-마-』를나핫고『호-마-』는 統一된作品의 誘致方法과 取扱에잇서 人間과 神을同一視하여 그特異性을나타내엿다『푸라톤』은 말하기를『호-마-』는 希臘의偉大한敎育者라고했다 即『호-마-』는 希臘人들에게 傳承된 神話傳說보담은 우리自身이가지고잇는 宗敎的인意識이 훨신高尙하다는것을 깨우첫다。

어린뗄 아이가 내冊床우에 꼿츨노하두고 나에게 무슨뜻을 가랏처보앗나?

『美』單只美라는것은 自然의 小部分이지 窮極그것은뭇 되는줄도 잘알겟다。

美는美의 永遠한先驅엿지完全한善이아니며 眞善美가 自然의諸象인까닭에 美로표現할수잇는 自然은最小部分인것도 안다。

只今『葉錢』이라는 代名詞와 하뗄기 歡弼해보이는꼬치 내아페노혀잇서 各各무엇으로서나를責하는가!

言語는 우리의 마음이가진 有限한 機官이여서 無難히使用될수잇다。行動은 우리의意志를經過하여 思想을 完成시키는公表다。

陳腐한 周圍가 環境에서수는 過激한 刺戟이 勘當할수업는 現代學生들의氣質을 自暴에까지 引導하엿슬른지는모르겟다。

그러나『葉錢』이란 頹廢的인用語는 이곳이 우리青年들사이에 잇서선 氣魄을 再生시키는것이못되고 斷念과自暴棄하게되면 따라서 責務하는 日常어 有爲하여야할 우리의生活을 좀먹는다는것을은 너무도容易하게 느끼면서 일부러 犯하게하는 危險性을 藏成하는것에 不過한것을 알어야하겟안흘까?

우리는어느 時代의 아들에게도 지지안는다는 自負, 웨!

故鄉의 兄弟들이 그러한뜻으로 우리들이곳에까지 보내주엇스며 또다른곳에서 우리 젊은 學生은 出衆한精神이롯鍛어 思想의 完成을 볼수잇는 行動에 엇서야할것을 現實로 實로 要求하고잇다。어에『有名無實』이라는 千不實은不實한『葉錢』이란말 名詞는 心을 觸語이엇고靑年의 美를 곳시 傷하게하는것이엇을 確實히 깨달을수잇다。勿論環境의 改善도 必要하다。

× ×

우리의아름다옴! 이것은 한송이 꼿만으로도 容易히再造할수잇다。求하지안코도오는美의衝動은 習力의理解와 追求를期待하며 어여서活動力의理解와 追求를 期待된다。그러므로 美는새로운創造를爲해서우리마음안에 美의再現을가지게하고 美의鑑賞으로는 滿足치못하고 새로운形式을가지고 美의創造를 갓게된다。

『호-마-』와 主人의 어린뗄이 나에게 美의創造를衝動함에 比해서『葉錢』이라는隱句는 靑年學徒들의 成長의 아름다옴을 害하게 함이 너무도 큰데에 놀래인 同時에 우리로서는 態度를 밧꾸어 우리의躍動하는 압길이 빗나도록 어데까지라도 아름다운進取的인 行動의創造를 運轉하여야할줄 밋는다。

…詩…

望 鄉

京城醫學專門 南宮薰

내 故鄉은 거울에도 똑백끗 펴든
山골의 山골
어! 봄도 푸르러
꿈그러우려
푸른 하늘 빠러며
한숨 지는 내 마음
鶴이 되여 훨─ 훨─
날러 가고 서프오

—書翰—

歸鄉記

日大 姜瑛熙

S兄!

病든몸이되어 六月十八日 特急『사꾸라』에몸을 실흘때 東京驛홈에서 야빈 내손을 잡고서 하시던 말슴、

『苦悶을 마저오。姜兄의病이 苦悶病이어오。姜兄의苦悶은 所謂를떠난 苦悶이때메 二重、三重苦痛을바드며 또한벗들이『니힐어스트』라하잔소。집에 가시거던 딴生覺말고修養을하시오。或답답거던 願하시던 創作을 하시오。그리해 봅진 안흐리다。가을에 돌아올쩍엔 어손에살이올라 健康한몸이되어 손대다든 同人誌를 냅시다。난그동안 兄의健康을빌며 돌아오시는 그날만 기다리겟소。』

列車가『홈』에서 미끄러지자 흔드시는 兄의손이 내視野에서 차츰차츰 사라지자 兄이 하시던 말슴을 다시한번 더 들엇나이다。

남달리 내몸을 아껴주시고、남달리 내하잘것업는 人間을 理解해주시는兄

橫濱을 지나자 머리에는 또 熱이오르며 車안의 선풍기가실혀서 手巾으로 목과얼굴을 싸동여메고서車窓구한통이에 거대어 쏜살가처 지나가는 車窓박 風景을바라보앗나이다。

논에는 뜸뜸이 모가 섬거잇고、多忙할이때에 논 바테는사람하나 보이지안코 내게는 오로지 모두가 쓸쓸한 風景이엇나이다。車窓으로 보기願하던富士山은 오날짜구 머리 全體가 구름에 가리워 願든 富士山은 보지못하고 그저막연하게 쾌 노프구나! 하엿슬 뿐이엿나이다。

黃昏이 되하여 어둠이되어 그 어둠이 또한 지러지자 列車는 大阪을지나 神戶에다엿나이다。神戶에와서야 자리가비여 눕게 되엇나이다。누으니 熱은 더울르고 意識이 몽롱해짐을 깨다르며 유쾌한 노래를부르며 속으로 유쾌한 生覺을하려 애를 썻나이다。그러나어느사이病을生覺하게되고 그러나 熱은더하고 그결개닷자 病을이즈랴 가진努力을 하고──이러자이놈은 퍽하게 동이든고 列車는여전히달리며 東海道線 沿線아친풍은바다를 물끄러미 하도업시下關에닷게되엇나이다。

날어밝자 熱은나리고 그대신 배의怒濤를 느끼엇나이다。車연에서 牛乳만 마시엇기때문에。그러나밤을 입에대일수업서 그냥 꼭꼭그려 낫헤에 몸을 쉬엇나이다。關釜船 船底에『다다미』에 눕게되엇다。낫배는 그러우나지 안흡나이다。

베떠난제 몃時間後 하-야텁기에 흔들거리는 다리를 억지로 겨누며 갑판우에울라가 四方無邊大海를 바라보앗나이다。여느쪽이 東인지西인지、또는南인지北인지 알지못하며─구지알必要를 느끼지안헛나이다。─그저 배압속에서는 쉴새업시검푸른 물결을 나려다보며『이물이?어물이? 어물속에? 이물미테는?』自身도 알지못할말을 외우듯 중얼거렷나이다。

가업는 하늘과 가업는 바다서로『키쓰』를하는듯한 끗업는 水平線 저쪽에는 내憧憬의 한토막이 잇슬듯함을 느끼자 그만船室로 들어왓나이다。

S兄

病든몸이되어 내땅山河를 대할때 부끄러옴을 금치못하엿나이다。그러나 구채잇나이까。結局은 제품으로 돌이가는것이 人生인데、나또한 人間인故로……

京釜線列車에 몸을실꼬 釜山을떠나、약한時間後 車窓박끌내다보는 내視野에는 山봉오리에걸린 눈섭달과 오막리가 보이엇나이다。어찌도 그 정서가 아름답던지、어찌 表現하여야조흘지 모르겟나이다。집뒤에 포푸라와、山과개谷、그리고 논과밧、눈섭달──單只 유감이다면 압개울에 물이업는것 뿐이엇나이다。

都會의『빌딩』보다 오막사리에 愛着을 느끼면서 밤十一時에 大邱에나렷나이다。

從兄집에 들어가、하루ㅅ밤을 푹-쉬고서 이 글을계속해 쓰겟나이다。

『詩三題』

大邱師範 金哲

1 별

저치도록 맑은 별을보고
나는 차늘한 悔恨을 길럿다。
달님의 고흔心臟보담도
나는 네 조촐한 눈이 더그리웟다。

2 구름

흰구름 동동 산넘어가는 한낫!
소스라치는 追憶의 떼레──
내마음 벙벙 구름을 타오。
구름이 흘르는 곳──
포근한 내 엽깁에
솜불처럼 말르는 고향이 그리웁소。

(3) 바꿋

젊은 未亡人의 쌈꿋!
──맥업는 素服이랑
『그리겐도 취향기가 그리우냥
말른 풀우에 쌈꿋
떠러진 손 송。

世界的殺虫試驗法의權威
ピートグラデー氏法에依한實地殺虫試驗濟
超强力殺虫劑
インピレス
인피레스
專賣特許

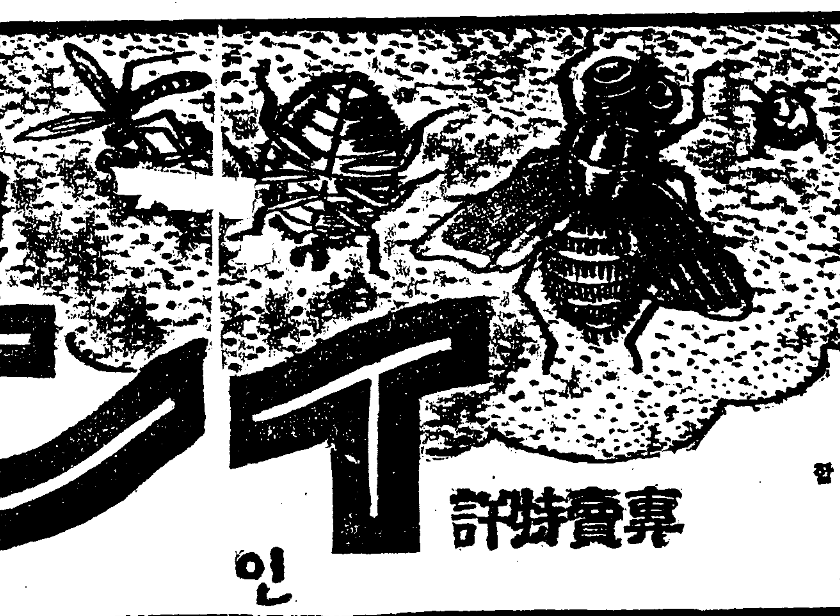

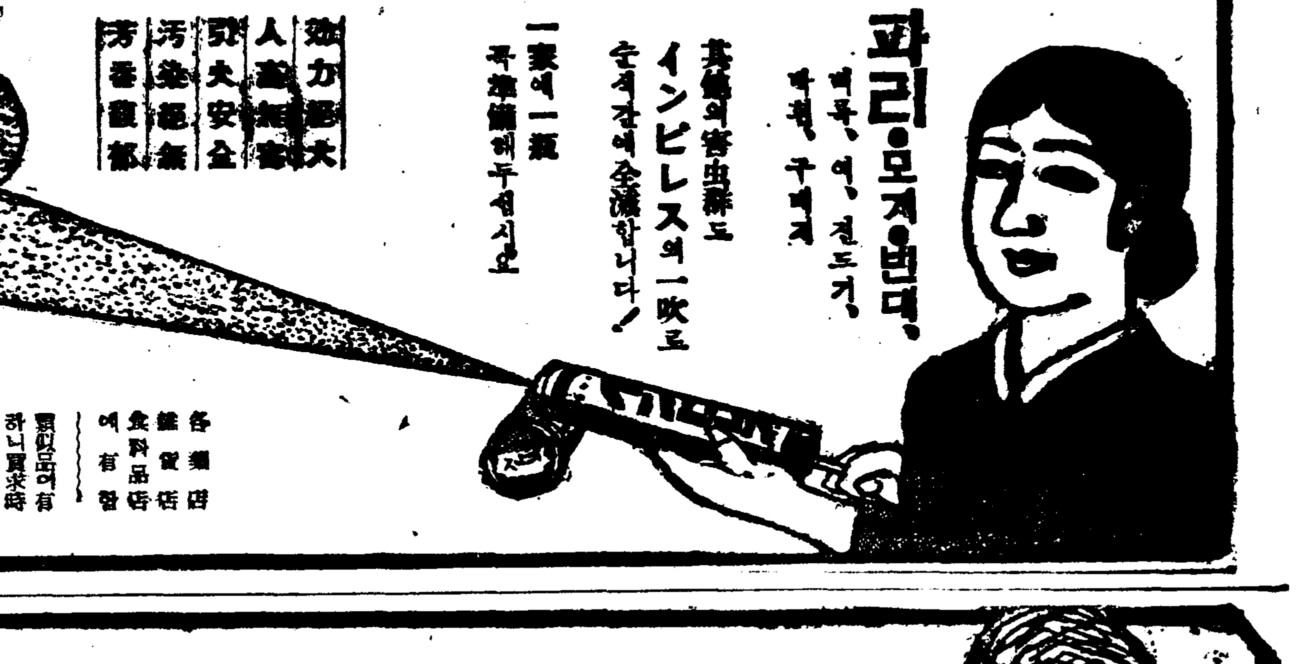

파리·모기·빈대·
벼룩、이、진드기、
구더기
其他의害虫群도
インピレス의一吹로
순식간에全滅합니다!
一家에一瓶
꼭準備해두십시오
効力이偉大 人畜에無害 取扱이安全 汚染이無 芳香馥郁
各藥店 雜貨店 食料品店 에有함
類似品이有하니 買求時에注意하심을

ヤンマー ヂーゼルエンジン
얀마ー 얀마ー
지ー젤엔징과 竪式精麥機를
連結하면 一時間一馬力當 一錢强
의運轉費로 莫大한 利益을得하오
愈々精麥の時期が來ました!

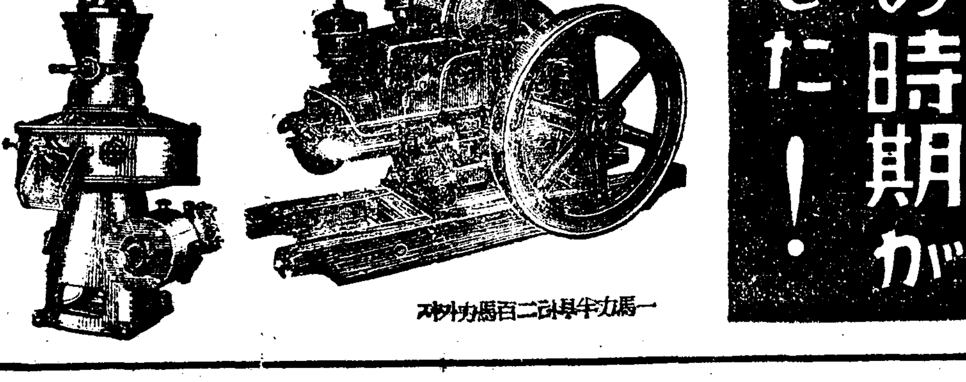

一馬力半乃至二百二馬力까지
京城驛前 株式會社 山岡發動機京城支店 電本 一〇〇三番 六〇九四番
本社 大阪市北區茶屋町

當選謝禮
寧邊郡龍山面協議員
劉金 金明金
泰復 天承丁
慶演 濬河龍希

學校費評議員 當選謝禮
江西郡咸從面洪新里 李潤益
江西郡新井面後縣里 高樞奎

어면곳의家庭에서나
반드시歡迎을밧는
明治の菓子

비스켓트·웨하ー스·초코레ー트·드롭스·羊羹
明治製菓株式會社

〃今週映畫〃 七月三日ヨリ三日間 各社ニュース 階上廿錢 階下十錢均一
コロンムビア社超特作日本版 監督 ハーバード・ビバーマン ●完全犯罪● エドワド・アーノルド 主演
コロンムビア社超特作日本版 監督 ルイス・キング ●無宿俠盜傳● バック・ジョーンズ 主演
全勝キネマオール・トーキ 監督 牲丸浩 ●魔人群● 大城喜八郎 ヒビキ龍太郎
新興키네마超特作 監督 李圭煥 ●남자업는나루배● 故羅雲奎 文藝峰 金蓮實 主演
豫告 陽氣な歌姬・我等の家庭
東寶直營 第一劇場

七月一日ヨリ三日間 萬人待望의名畫封切◇ 每日晝夜二回 一時七時卅分始映 大衆料金 階上二十錢 階下十錢均一
◇合同映畫社提供品◇『時局演藝風景』(スクリンアトラクション)
◇松竹大船超特作◇『出發』監督 淸水宏氏 主演 上原謙 夏川大二郎 田中絹代 三宅邦子
◇廿世紀FOX社超特作(映畫史上空前の巨篇)『シカゴ』監督 ヘンリイキング 主演 タイロンパワー ドレ・アメチー アリス・フエイー
製作日數約十八ケ月間 登場人員一萬五千名 製作費二百萬弗 セット設廿五萬弗…見よ!焔燃たる魔火!三晝夜を燃え續けて二億の財を燒き十五萬の罹災者をミシガン湖へ追ひやつた世紀の大火
新富座 電本五六七七

劇團豪華船告別公演 七月二日밤부터
宋在晳 朴商翊 兩君入團出演
宋影 力作『貞操問答』三幕四場
女子의貞操는古今을通한그네들의生命이다!! 보시라!이名劇이 보혀주는貞操問答을……
長且二個月餘의中央公演의大業을 마치고 七日밤부터 南北鮮巡業의길을떠나게되엇습니다
特告七月十日밤부터 人氣滿點인 靑春座歸京公演 西北鮮을遠征으로 凱旋하는靑春座의歸京公演을손곱아期待하소서
東洋劇場 電(3)2154(現場用) 3640(事務用)